昭和六年一月十四日（水曜日）　THE KEIJO NIPPO　（第三種郵便物認可）　第八千三百八號

京城日報
夕刊　一月十三日（火）
編輯兼發行人　印刷人
京城府太平通一丁目　京城日報社

すき燒　鳥料理　水炊
本町二　喜樂館横
喜久家
電本[illegible]八番

昭和六年度朝鮮總督府豫算概要

總額二億三千八百五十七萬餘圓

朝鮮步兵隊廢止聲明

＝十三日財務局公表＝

昭和六年度朝鮮總督府豫算の概要につき本府財務局は十三日次のごとく公表した

昭和六年度にありては財界不振等の影響を考慮し、稅收入並官業及官有財產收入等に於て相當減收を豫定せるのみならず、前年度剩餘金亦減額し其の繰入額を著しく減少するの已むなき事情にあるも、一面煙草元賣捌制度の廢止に依る收入增加を計上し得たる爲、歲入豫算總額は五年度實行豫算と略同額に止むることを得たり

而して歲出に在りては歲入豫算の情況に顧み事業の繰延を行ひたるの外、物價勞銀の下落に鑑み各種工事費に對しそれ〴〵約一割程度の節減を加へ、尙ほ一般人件費に就ても缺員補充を見合すこととして相當程度の減額を行ふ等極力既定經費の節減に努めたると同時に、朝鮮の現情に照し緊急避き難き施設に就ては力めて之が實現を期することとせり今新規事項中特に重要なるものを細指すれば次の如し

◇

一、窮民救助の施設として地方團體をして關係地方民多年の要望に係る道路及河川の改修、都市計畫、上下水道の敷設擴張、港灣の修築、砂防工事等地方土木工事中總工費六千五百四十萬圓を三ヶ年繼續工事として施行せしめ、その財源として預金部低利資金等を融通することとし、國庫は右事業費に對し平均約六割八分に相當する金額の元利補償を爲す計畫にて、その六年度所要補助額及之が工事の指導監督費十二萬餘圓を計上せり

二、曩に昭和四年度より西北鮮六道に實施中なる粟の改良增殖獎勵計畫は成績頗る良好なるを以て、今回更に麥及大豆を併せ全鮮に涉り畑作の獎勵を行ひ食糧問題の解決に資し、併せてこれ等雜穀の輸入を防遏し以て農家經濟の安定に資することとし、十二ヶ年に亘る實行計畫を樹立し、これが所要經費として六年度において約十一萬圓を增加計上せり

三、北鮮地方は半島の大資源として大いに矚目せられゐるも、人口稀薄にして他地方に比し著しく開發後れ、加之千古斧鉞を入れざる森林も年々火田民の侵伐せられ漸次荒廢に歸しつゝある狀況なるを以て火田の根本的整理を爲すと共に同地方の開拓を策するは最も急務とする所なるを以て北鮮開拓の根本方策を決定すると共に農業經營の具體的試驗調査を進捗徹底せしむることゝし九萬餘圓を增加計上せり

四、煙草元賣捌直營の爲煙草の配給に要する經費並元賣捌會社に對する補償及物件の徵收に要する經費三百二十餘萬圓を計上せり

五、昨年夏期各地に於ける風水害復舊費の內氣候の關係等に依り年度內支出し難きもの五十八萬餘圓を六年度豫算に計上して之が復舊の完成を期することとしたり

六、從來一般會計にて負擔せし恩給は六年度以降各特別會計に於て分擔することゝなりたるを以て本府會計の分擔額二百八十餘萬圓を計上せり

七、朝鮮步兵隊は今日に於ては之を存續するの必要なきに立至れるものと認めらるゝを以て政府の方針に基き豫算緊縮の見地より軍部とも協議の上明年度に於て之を廢止することゝせり

昭和六年度朝鮮總督府特別會計豫算綱要

第一　歲入歲出豫算額並前年度豫算との比較（△印は減）

區別	昭和六年度豫算額	昭和五年度豫算額（實行）	比較增減
歲入			
經常部	二〇六、三二一、五三七圓	二〇二、〇五七、五四〇圓	增 四、二六三、九九七圓
臨時部	三二、二五一、三三六	三六、九〇二、二四三	減 四、六五〇、九〇七
計	二三八、五七二、八七三	二三八、九五九、七八三	減 三八六、九一〇
歲出			
經常部	一八六、六二八、四八三	一八六、七一一、六二七	減 八三、一四四
臨時部	五一、九四四、三九〇	五二、二四八、一五六	減 三〇三、七六六
計	二三八、五七二、八七三	二三八、九五九、七八三	減 三八六、九一〇

第二　歲入增減額內譯

一、租稅收入の減少	△ [illegible]
二、印紙收入の增加	[illegible]
三、官業及官有財產收入の增加	[illegible]
四、公債金の增加	一、〇〇〇、〇〇〇
五、その他	△ [illegible]

第三　歲出增減內譯

一、當然增加	[illegible]
內	
前年度豫算に依る月割差增	[illegible]
既定年割に依る增額費の增減	[illegible]
既定計畫に依る所減並前年度限り經費の減少	△ [illegible]
二、整理節約に依る減少	△ [illegible]
內	
事業繰延に依るもの	△ [illegible]
整理節減に依るもの	△ [illegible]
三、新規增加額	[illegible]
內	
（一）恩給分擔金	[illegible]
（二）敎育に關する經費	[illegible]
師範學校及專門學校內容充實	[illegible]
京城帝國大學附屬醫院施設	[illegible]
師範學校經費の增減	[illegible]
其他	[illegible]
敎育補助	[illegible]
新設小學校補助	[illegible]
普通學校增設補助	[illegible]
實業學校等經費補助	[illegible]
靑少年指導講習會及訓練所設備補助	[illegible]
敎員養成費補助の減	[illegible]
短期現役服役敎員俸給補助の減	△ [illegible]
其他	[illegible]
（三）勸業に關する經費	[illegible]
米穀倉庫指導監督の經費	[illegible]
米穀倉庫補助の增加	[illegible]
同補助	[illegible]
畑作物獎勵品種改良の經費	[illegible]
同補助	[illegible]
北鮮開拓調査	[illegible]
耕地改良及開墾事業の增加	[illegible]
開島鮮農金融補助	[illegible]
水產試驗場施設	[illegible]
その他	[illegible]
（四）交通及通信に關する經費	[illegible]
鐵道に關する經費	[illegible]
新線開通の經費	[illegible]
私設鐵道補助の增加	五〇〇、〇〇〇
特別給與金の增加	[illegible]
建設改良費繰上	△ [illegible]
その他	△ [illegible]
航路補助	[illegible]
遞信事業費の增加	[illegible]
朝鮮通信施設及維持費	[illegible]
鐵道及船舶に依る郵便遞送費の增加	[illegible]
新規設電信電話經費	[illegible]
新設航路標識維持	[illegible]
無線電信妨害物排除補償金	[illegible]
その他	△ [illegible]
電信、電話、航路標識、遞信官署營繕	[illegible]
遞信事業等營繕	[illegible]
（五）專賣に關する經費	[illegible]
煙草販賣增進	[illegible]
葉煙草の生產增加	[illegible]
人蔘耕作製造及販賣擴張	[illegible]
煙草元賣捌直營	[illegible]
專賣事業調査費	[illegible]
專賣官署營繕費	[illegible]
葉煙草收納所買收	[illegible]
釜山及江陵出張所新營	[illegible]
煙草倉庫新築	[illegible]
其他新築及修繕	[illegible]
其の他雜工事	[illegible]
（六）營繕及土木に關する經費	[illegible]
朝鮮神宮境內地買收	[illegible]
裁判所支廳出張所新營及び買收	[illegible]
刑務所拘置監新營（總額四二四、〇〇〇圓二ヶ年繼續費）	二〇〇、〇〇〇
刑務所獨居房新營	[illegible]
同外圍修繕	[illegible]
道府郡島廳舍其他新營	[illegible]
忠清南道廳新營（總額二五九、〇〇〇圓二ヶ年繼續費）	一五〇、〇〇〇
營林署新營	[illegible]
船舶新造及修繕	[illegible]
その他新營	一〇〇、〇〇〇
（七）雜件	[illegible]
地方制度改正に要する經費	[illegible]
京城府尹勅任昇格に要する經費	[illegible]
警務に關する經費	[illegible]
興南警察署新設の經費	[illegible]
昌德宮警察署增員の經費	[illegible]
社會施設の經費	[illegible]
勸農共濟組合補助	[illegible]
職業紹介所增設に要する經費の補助	[illegible]
衞生に關する經費	[illegible]
道立醫院經營補助	[illegible]
モルヒネ中毒者治療費補助の增加	[illegible]
其他	[illegible]
警備電話維持料	[illegible]
朝鮮步兵隊經費の增加	[illegible]
廢關に關する經費の增加	[illegible]
營林署經費の減	[illegible]
國有に關する經費の增加	[illegible]
氣象觀測所及測候所改築及設備補助	[illegible]
臨時特別手當	[illegible]
其の他	△ [illegible]

「緊縮」と必要減兩方面から 朝鮮步兵隊廢止

◇—昌德宮御警固には警官增員

總督府は昭和六年度において朝鮮步兵隊を廢止することになつてゐるが、これは同上の兵隊が今日存續の必要減退と、豫算緊縮のためであるが、これがため、總督府前の古風な兵舍にあつて朝鮮名物の一つとして行人の眼にいつてゐた步兵隊——朝鮮の近衞隊として李王家の御警固に當つてゐるしも、今年七月までにすつかり姿をかき消すことになつた。總督府がこの廢止を決意したのはよほど前であつたがその理由は、今日李王垠殿下は東京に御在住遊ばされ、京城には大妃殿下お一人であるから昌德宮御警固のための步兵隊は必要がなくその御警備は警察の手に委ねて十分だといふのであるが、いよ〳〵昭和六年度にこれを決行するとになつたのは、いふまでもなく『緊縮節約』が促進したものである。

廢止に伴ふ經費十七萬餘圓計上

そこで總督府はこの廢止に伴ふ經費として明年度豫算に十七萬六千四百七十一圓を計上したが、この大部分は、現在抱へてゐる將校（四十七人）兵卒（百七十二人）の退職特別手當に充てられる。步兵隊廢止で總督府に浮かぶ經費は年廿萬圓である なほ總督府では步兵隊の廢止に備へて昌德宮警察署の增員をはかりこの經費一萬五千八百九十四圓を別途に計上した

朝鮮步兵隊沿革

所屬將校は豫備 下士卒は全部除隊

朝鮮步兵隊は明治四十三年八月、併合當時近衞步兵隊と近衞騎兵隊とを朝鮮步兵隊と改稱して、その後騎兵隊の廢止や步兵隊半減などあつたが今日に至つたもので、隊長李將軍少佐以下將校および下士卒約二百名を有してゐるが、將校は豫備役編入、下士は除隊となるが、右に對しては總督府て出來るだけ退職手當を給與すると共に就職に斡旋するはずである

幣原首相代理 繼續正式に決定

けふの閣議に於て

【東京發至急報】幣原首相代理の繼續問題は本日の定例閣議に於て全閣僚一致正式に決定した。依つて政府與黨はいよ〳〵幣原首相代理を擁し、休會明け議會に臨むことゝなつた

臺灣總督後任

拓相幣原男と會見して決定

【東京電報】松田拓相は濱口首相の招致により十一日首相と會見の際臺灣總督の更迭問題につき懇談の結果首相の諒解を求め後任その他につきては幣原首相代理と萬事協議して決定することゝなつてゐる、從つて十四日午前十一時首相と會見を除き特別の事情發生せざる限り取止める筈である

支那總領事館 臺北に新設

【南京十二日發電】國民政府は今回臺北に總領事館を設置することに日本政府と諒解成り、最初の總領事として林[illegible]氏を任命した、同氏は廿日上海を出發臺北に赴任に決した

民政黨役員詮衡

來る廿日黨大會で決定 幹事長は櫻內氏か

【東京電報】民政黨の新總務はじめ各本部役員は十九日安達[illegible]および原、富田、櫻內、三[illegible]の手で候補を決定、濱口首相の承認を求め二十日の黨大會で決定する、總務候補者としては小池仁郎（東北、東海道）▲鈴木桂吉、戶井嘉作（關東）▲添田敬一郎（北信）▲古屋慶隆（東海）▲柴安新九郎、田昌（近畿）▲荒川五郎（中國）▲中野正剛、木多恆之（九州）の十名があげられ各部長、會長は

情報　田中武雄
遊說　杉浦武雄
黨務　前田房之助
政務調査會長　增田義一

に落つくこととなるべく幹事長には櫻內幸雄氏が指名さるることになつてゐる、なほ同時に俵、小泉、松田、田中各總務は顧問に推薦されることになつてゐる

次の夕刊小說
東雲小唄
淡路呼潮作
神保朋世畫
明日の夕刊より連載します

日銀停年制 變更さる

相當廣範圍の異動行はれん

【東京電報】日本銀行では今回六十歲の停年制を五十五歲とするに決定し、實施期日は二月二日と確定した、この停年制變更で相當廣範圍の異動行はれるべく目下詮衡中であるが、その結果營業局長吉川銀次郎、國庫局長大塚小一郎、熊本支店長森川鍬介氏等以下四十余名の行員が退職する筈でこれに伴ふ人事異動は相當廣範圍におよぶ模樣である

野黨にも自ら人あり 首相代理は攻めまい

民政院內總務會で對議會策を協議

【東京電報】民政黨の院內總務會は十二日午後五時より議院內總務室に開會、森田、櫻井、牧山、加藤外各院內總務出席、先づ森田總務より首相との會見顚末報告の上、對議會策協議の結果

一、政友會は議會劈頭幣原首相代理に對し施政方針演說に關する先決問題として臨時代理で議會に臨む理由等に就き質問を爲すとの說あるが、斯くの如き不條理なことに就ては政友會にも自ら人あるべきを以て、結局斯かることは爲すまい

二、本會議においては出來得る限り自重議案の通過に全力を傾注し反對黨の言論と雖も道理あるものは極めて親切に之を取扱ひその論旨をつくさしむることにしたい、然し反對黨が與黨の親切に馴れて少數橫暴の實を暴ぐるが如きことあらばその時は斷乎として多數黨の權威を發揮すべきである

と一致した、更に十八日午後二時首相官邸に會合し討論者、質問者の特別委員長の詮衡をなすに決した

奧齒に物の挾まつた承認

首相代理繼續と與黨少壯代議士會

【東京電報】首相代理問題に關する民政黨少壯代議士會は、十二日午後五時より丸の內東京會館に開會、杉浦、高橋（守）、小村、眞鍋、牛、木村（忍）、森（裕）、岡野、高橋（熊）、鈴木、藤澤、深水、風見、山本（實）、安田、田中（武）、渡邊の十六氏出席、幣原首相代理正式決定について懇談の結果との會見顚末に關し杉浦氏より報告の上協議の結果、滿場一致左の申合をなした

申合

吾等從來の主張は純理と實情とに立脚せるものにして吾人は當初の計畫を沒すものにあらず、唯總裁、幹部協議の上首相の議會出席まで暫時日の同狀態を維持するに決したる以上、暫く吾人の主張を留保する

右に依りその主張は放擲しないが實際上幣原首相代理の繼續を承認し與黨一致これを支持して休會明け議會に臨むこととし八時散會した

十二名の陳情委員

けさ入城して本府訪問

【仁川電話】仁京取引所合併案可決後における對策協議のため仁川公職者商業會員の聯合總會は十二日午後八時から公會堂に開催された出席者四十四名、松島府尹も臨席、河野竹之助氏座長席につき開會の挨拶を述べたる後公職者の報告をなし次で吉田、後藤、增井、杉野の諸氏より十一日の總督に面接又は當局の意嚮について意見を交換した結果、陳情委員十二名を選び十三日午前九時卅六分發列車で上城、政務總監、殖產局長、知事を訪問陳情し、十四日午後七時から公會堂に陳情顚末報告會を開催することになつた、陳情委員左の如し

吉田秀次郎、河野竹之助、[illegible]、[illegible]、金鍾燮、後藤、杉野、結城、大石、增井（奎）

東鐵長官一行 今夜出發東上

【ハルビン十三日發電】來る十九日東京において開會の日滿連絡運輸會議に出席の東鐵長官ルディ氏、烏蘇里鐵道長官チエトウエルコフ氏一行二十二名十三日夜發、十七日東京着の豫定

問題となつた陸軍主計制度

廢止說相當强し

【東京電報】十二月の陸軍定期[illegible]會では

一、東京諸準備の完實軍に有事に際し、之れが統制運用を一層能率的合理的ならしむるには如何に陸軍經理を改革すべきか

二、主計制度を能率的合理的に改正するには如何にすべきか

の二點につき協議したが、第一に就いては大體意見の一致を見たが第二に就いては主計全廢說等もあり議論沸騰纏まらず、更に研究することになつた、しかして第二の經理首制度改正案に對する原案論駁は左の如し

一、主計を全廢し各兵科將校を以て其の業務に當らせ、現在の經理官は一時他の兵科に轉科せしむ

駁論、專門的の主計すら兎角業務執行上遺憾の點なしとせぬのに他の兵科の者が突然經理に携はるは事務執行上合理的でない

原案　主計制度は存置するも軍、師團の經理部長、經理部長製絨所長、糧秣本廠長等の上級職務は全部本科將校を以つて當てる

駁論　主計は中佐相當官以上に進級し得ぬこととなるので主計官の人物難を生ず

幣原首相代理、けふ研究會を招待

外交糺彈の聲— 貴院に高まるを憂ひて

【東京電報】開會後の貴族院において最近の對支、對露外交無能に鑑み軟弱外交を糺彈すべしとの聲が貴族院各派に高まり、決議案さへ提出されんとする形勢となつてゐるが、政府はこれを憂慮し幣原首相代理の名を以て十三日正午外相官邸に研究會政務審査部、外交關係者および同幹部を招待し午餐を共にし諒解を求むると

霧社事件の反抗蕃處罰

苛酷を避ける

【東京電報】霧社蕃社事件は責任者の處罰と共に反抗蕃の處置も重大視されてゐるが、十一日石塚總督の上京を待つて松田拓相と慎重協議決定される筈であるが、反抗蕃に對する苛酷な處罰は他の蕃人に反抗の遠因ともなる虞れあるので大體主謀者には匪徒刑罰令を適用し他の蕃人には他の適當な地に移住せしむる事となる模樣で、この移住に要する經費を追加豫算として議會に提出するものと見られてゐる

安保海相招宴

【東京電報】安保海相は十五日正午貴衆兩院出身の國際議員、十六日衆議院各派代表、二十日貴族院各派代表をそれ〴〵官邸に午餐會に招待し就任の挨拶を兼ねて明年度以降の海軍豫算に關する一般的說明をなしたる後、これに伴ふ豫算に關して各關係官より詳細說明諒解を求めることゝなつた

滿洲敎專校 存續運動猛烈

【奉天十一日發電】滿洲敎育專門學校存廢問題で協議中の同校學生大會ではその後の存續運動ます〳〵猛烈となり日本全國民に檄を飛ばす一方十三日學校主催で市民大會を開き存續運動の目的貫徹に努力することゝなつた

無盡業令改正と 信託令制定審議

二法令とも年內に公布か

金融制度調査會【第一日】

第三回金融制度調査會は十三日午後一時から三日間總督府第一會議室において開催されたが、第一日は兒玉政務總監、委員たる林財務局長、松村殖產局長、今村內務局長、深澤法務局長、渡邊京畿道知事、有賀殖銀頭取、荒井初太郎、池田重三郎、釘本藤次郎、元應常、肥塚正太、松井房次郎、谷多喜磨、韓相龍、渡邊定一郎、朴榮喆、閔大植、淺川辰砂、澤田豐丈、和田一郎、林繁藏の諸氏拓務省より臨席の委員田原書記官と共に二十二名の委員出席、幹事甫見理財課長、水田會計課長、原地理務官等出席の上、會は先づ兒玉會長の挨拶の後同會長諮問の下に朝鮮無盡業令の改正、信託法令の制定二案につき審議を開始した、第一日は本委員會を開催した、第一日は本委員會が規程によつては第二日には特別委員會を開き、最後案の決定を見る筈で、その上にて法制局の審議を經て年度內には期待されてゐる二案とも發布される豫定である

（寫眞は金融制度調査會）

人

◇渡邊定一郎氏（京城商議會頭）久しく東上中の處十三日朝歸城

◇荒蒔義勝氏（陸軍中將所澤陸軍飛行學校長）十三日夕飛行機にて入城同日平壤へ▲奈良龍助氏（陸軍飛行學校敎官）▲土井直人氏（同上）十二日夕入城同上

◇光永星七氏（羅南電氣社長）十二日夜入城同上

◇池田[illegible]六氏（忠南稅務課長）十二日午後七時入城平田旅館

◇長谷川龜四郎氏（平壤女高普校長）十三日午前七時入城同上

◇朴[illegible]氏（中樞院參議）十三日朝入城同上

◇安藤京城府尹　はかねて內地歸省中であつたが十二日午後十時三十分京城驛着にて歸城した

◇小林宗作氏（東京成城學校主事）獨逸よりの歸途十三日午後八時五十分着にて入城朝鮮ホテル投宿の豫定

會

●小林宗作氏講演會　東京成城學校主事小林宗作氏は熱心なるリドミック運動の研究家で今回再度の獨逸遊學からの歸途入城、十四日午後二時半から市內南大門小學校講堂に於て京城府敎育會主催の下に講演會を開催、演題は體育に就て、一般多數の來聽を歡迎する由

●京城神社厄除祭　來る十七日午前十時頃午後六時京城神社攝社八幡宮執行

●府內生徒書初展覽會　朝鮮敎育新聞社主催、京畿道敎育會、府敎育會後援により今十三日より十八日まで三越樓上ギャラリーにおいて開催、入場隨意

●府圖書館例會　來る十五日午後七時より南大門通總督府圖書館に於て第十三回例會開催左の講演がある

▲商工雜談　本府技師牧山正德氏
▲人蔘の話　城大醫化學敎室大島芳生氏

●朝鮮消防組印刷井上社長披露宴　來る十七日午後六時三十分より朝鮮ホテルに官民有力者を招いて開催

●京城金物商組合新年宴會　は來る十五日午後六時より南山町松葉亭に於て開催

●龍山各町總代新年宴會　は十五日午後六時より錦兵町三福に於て新年宴會を開催する

航空往來（十三日出發）

下り　▲原田雪雄氏（大連へ）
上り　▲三石保氏（福岡へ）（十二日到着）
下り　▲原田雪雄氏（福岡より）▲奈良龍助氏（同上）▲土井直人氏（同上）（十三日到着）
上り　▲三井保氏（大連より）

あすの天氣（14）

高氣壓は支那中部から朝鮮を經て本邦に據つて居るがその勢は稍おとろへた全鮮おほむね天氣がよいが南西岸には小雪があり南鮮の氣溫は昨朝より五度內外高くなつた、明日は天氣がよく寒さはゆるむ晴一時曇り

豫報	晴一時曇
十三日正午零下	七度六（京城）
十二日最低零下	一七度六（京城）

刺青傀儡話【160】

餘談（二）

潮山長三作
河原塚龜太郎挿畫

長州屋が燒けた——新七の家が燒けた——そして自分の昔の義理の父が營業してゐるお店が燒けた

それを聞き知つたお町は、すつかりびつくりして、すぐさま水茶屋の店を閉ぢて臨時休業。

その足でてく〳〵と銀座通りの芝口に近い竹川町へやつて來た。

『おゝ燒けた。長州屋が燒けた』

唾を呑んで燒け跡の前に突つ立つてしまつた。燒跡の複雜な黑土が、うづたかくなつてゐて、燒け殘つた柱などが、によつきり、によつきりと、秋風の中に黑い姿を醜く見せて居り、あたり一面からは、まだぶす〳〵と白い煙が立ち迷つてゐる。つうんと鼻を衝く燒跡特有の臭氣！

をかしな事には、長州屋ともあら〴〵程の物持の燒け跡に、今以て板圍ひも何もしてない事である。

『あゝ、燒けた。あゝら！』

お町は獨語して、長い間その場を去らないでゐた。

夜、お町は寢ても寢られなかつた。一さいが不思議であつた。長州屋の燒け跡のていたらく——どこへいつたかわからない新七——無事の程も氣づかはれる義父彌助……いろいろな事が胸を打つて、一晚中眠られなかつた。

混亂した頭の中へ、ぴかりと光つて現れた考へ——それはかうだ

誰でも一人自分が殺せば、きつとそこへ新七が現れて來る。これが自分の一生の夫になるだらう。

さうした運命的豫言に新七の事を織りまぜて考へたお町、すつくと立つて着物を着替へた。

『さあ、人を殺す道具——道具——』

と殺す道具を搜しはじめたが、そんなもの持つてゐる筈はない。が簞笥の抽斗を拔いてみると行燈の灯にぴかりと光つた物がある。

『おゝ剃刀がある。これで…』

剃刀を取り上げて、こそ〳〵と家を出ると、外はまだまつくらだ

と、一番鷄の聲がする。この鷄の聲が、妙にお町の氣を引きしめた。

どろんと曇つた月になつて、堀川端を西へ西へ、そこから永代橋の方へ出て見たが、人一人通つてゐないのだ。

『誰も通らないね。ちツ』

つぶやきながら剃刀持つた手を袖にかくしながら、目を前後左右に配つて、ふら〳〵と永代橋にかかつた。

と、みた〳〵。明けかゝつた空の下、橋の袂に男が一人！

さすがに、お町は胸がどきんとした。

近よつてよく見ると、何だ、名易者の原田拜眞齋ではないか。

『あら、先生』

拜眞齋は振り返つて、目を細くしてこちらを見た。

『おゝ、いつかの婦人ではないかお。早いな何處か、御用事でお出かけかな』

と、お町をよく見直してゐる。

『は、はい、一寸竹川町まで…』

『さやうか。わしは今朝寅前の散步でな——いや、さよなら』

と拜眞齋、川から吹いて來る小寒い朝風に顏を撫でさせながら、お町の方へ後向きになつて步き出した。

お町はとつさに目をぎろりとさせた。

『おゝ、此の人が私にあんな恐ろしい事をいつたんだ。いつそ、この人を殺してやれ！』

胸の底から突き上つてくる恐ろしい殺氣と共に、お町はつか〳〵と拜眞齋の背後へ迫つて、拜眞齋を左手で掴いた。

『何をするのだ。』

驚く拜眞齋の後から前へ右手を急に廻したお町、手にした剃刀でぐさと突き立てた。

『わツ！やられたツ！』

と叫んだ拜眞齋は、もうそれ迄の運命だつた。叫ぶと同時に、ばたりと絕命した。

お町もそこへ昏倒してしまつた。（終）

男子服と婦人服

英米かぶれから離脱して

シツクで、スマートで健康美と個性美をほがらかに出すのが一九三一年の洋服モツトーである男女を問はず流行をわが身にぴつたり合はせると同時にみづからの短所をかくし長所をはつらつとあらはすのが一九三一年流行の第一課だ

▼…………▲

まづゼントルマンの流行から……ことしの着物は相變らず鼠系統が主調で茶と鼠の合色がこれにつゞき別調として紺地も若い人に喜ばれる見込みである。地はウオーステツド、フラノ等が好まれ、柄合ひもチエツクもの、小格子ものと縞ものが大部で、色、地、柄の三つとも昨年に大異はない

▼…………▲

しかしスタイルは英、米二式とも大いに日本化され今までの裄的ぎこちなさから真のスマートさに趣らうとしてゐる。殊に若人向きのメリケン式はチヨツキを短くする代りにズボンを深く上げ日本人の短い足を誇らかにも長く見せようとする點など洋服屋さんも消化のいゝところをみせて來た

▼…………▲

またアメリカニズムの今年の特徴は肩をグツとそらして裾をまだ廣め、腰から股にかけて具合よく絞り細くし、踵を幾分吋を長くして擴げるが、大體にV型のリウとした男性美をあらはすにあるけれど英國式は例によつて保守的な温健さで全體に地味をつけ腰もしぼらず感じの軟らかさを第一義とするほか特に變つたところはない

▼…………▲

京城はサラリーメンの集合した都であるから一部分の青年を除いてサラリーメンの地味な生活をそのまゝに洋服も地味に、地味にと行く傾向があるが、婦人服もまた多く變化をもつ女性に歡迎されてゐるため今年婦人服の大變移たる裾の延下の最高調がこの地だけは除外されさうだ

▼…………▲

動く―働くためには長い裾は邪魔だと流行を蹴つて經濟意識をはつきりせしめたところは偉とすべきだ。しかし未だ型を自己の物にこなしきれないのか、型に關する要求が少いと洋人はいつてゐるのは、どうしたものか

▼…………▲

アメリカ式もフランス式もいひあはしたようにバンドを高くする以外は型の上にさまぐの個性的スタイルが出る豫想である

▼…………▲

がこれは各店の秘中の秘で四段をやぶつて線の階調を主として一九三一年の春秋はショーウインドーにパツと人目をみはらすだらう

▼…………▲

一九三一年の服色は黄と黒である黄色、黒色は大抵の人に調和するが、黒調色であるが故に相當の工夫が肝要とされよう。殊に黒は下手に使ふといさゝか襲服の感を與へないとも限らない

▼…………▲

洋服につきもの、帽子、靴下は帽子がうしろ鍔を長くしたものが一般でその他フエルトの鍔り形が流行のトツプに、また靴下はヌード全盛、ほかは洋服の色に從ひ、薄いシーフオンと普通のもの一圓あたりの薄いものが多く出るとみられてゐる(完)

〔寫眞はスマートな米國式紳士服―丁子屋調べ〕

垂水裁判長の忌避

控訴院でも却下

公判開廷に當つて

辯護人の策戰注意をひく

【東京電話】小川前鐵相等に係る私鐵疑獄事件は關係辯護士が瀆職事件の審理分離を要求して容れられなかつたため垂水裁判長忌避の申立てをなしたが更に東京地方裁判所で却下となつたので辯護人は更に東京控訴院に抗告したがここでも同じく忌避の理由なしとして近く却下となつた、斯くて垂水判事の裁判長は斷然動くことなく公判を開廷されることになつてゐるが、辯護人側は公判開廷と共に更に何等かの新しい理由を見出して更に忌避の申立てをなすのでないかと言はれてゐる

李雲赫ら送局

高麗共産青年會の再起運動を目的に昨年十月中旬滑かに朝鮮に入り府内にあつて活躍中のところ十二月五日西大門署高等係により逮捕されるに至つた高麗共産青年會・朝鮮共産黨咸北代表幹部李雲赫ほか一名は爾來西大門署で取調べ中であつたがいよく取調べを終り十四日一件書類とゝもに檢事局に送局されることゝなつた。なほ李雲赫は大正十三年以來の共産黨員で、同年の共産大會を筆頭に昭和二年朝鮮共産黨事件に連座してゐたもので間もなく司直の手をのがれ浦鹽に逃走、同地にあつて共産主義運動に努力してゐるうちこに高麗共産青年會の再起運動を企て某海外有力共産黨の指令の下に十月京城に潜入、目的貫徹に狂走中を檢擧されたものである

一審で無期の男に

檢事死刑を求む

きのふ覆審法院で

咸南永興郡順寧面松田里二四一金奉植(三一)は昭和四年十一月十五日夜咸南高原郡々内面上酒昌里の徐丙淳方の畜牛一頭を窃取したるに味を占め越へて昨年九月十日午後七時頃同面松川里畑中において畜牛に草を喰はせゐた同里の李良根(四七)の不意を襲つて石塊を以て後頭部に一撃を喰はし昏倒するを尚も二、三回亂打して腦漿露出し遂に無殘な即死を遂げしめた上畜牛を強奪した即ち強盗殺人の嫌疑で所轄永興署に檢擧されて途に咸興地方法院において無期懲役の判決言渡しに對し不服控訴して十二日京城覆審法院刑事部で、岩村裁判長係荒巻檢事立會の下に公判開廷立會檢事は原審の刑は輕きに失すると辛辣なる論告を試み最極刑の死刑を求刑した、この判決言渡は來る十九日である

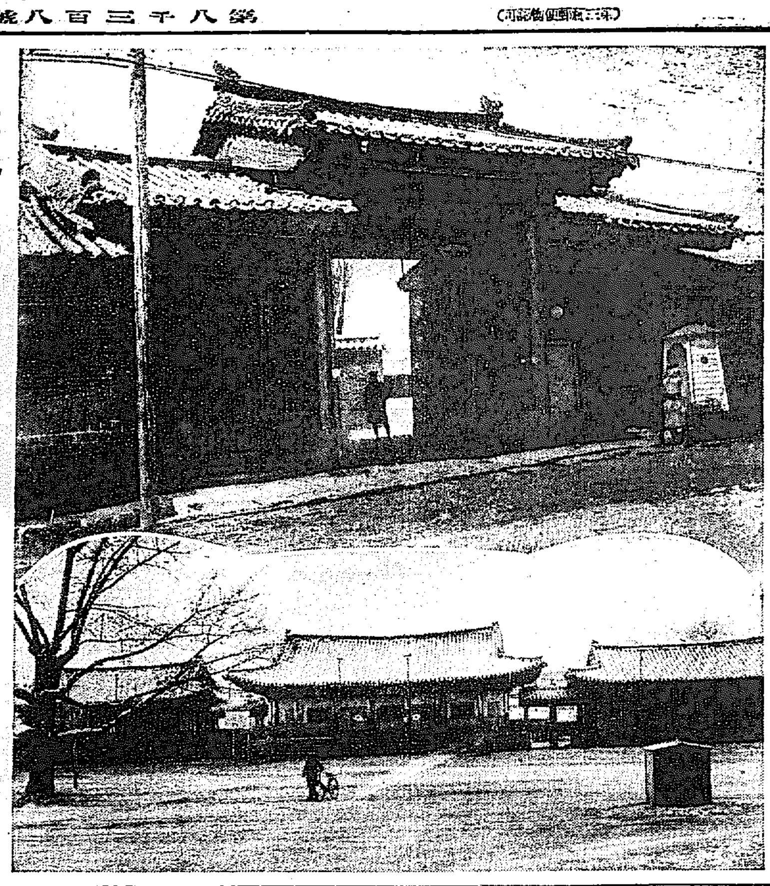

廢止される朝鮮步兵隊

由緒ある朝鮮步兵隊はいよく四月一日から廢止されることに決定した。同隊は李王家御警衛にあたつて居たもので現在將校六名、准士官三名、下士、兵卒合計二百三名の隊員あり、將校は主置朝鮮軍司令部に編入されることになる模樣で廢止により年額班高園の經費がうかび上ることになる(寫眞は廢止される朝鮮步兵隊)

普通學校教科書

値下げを斷行

二月一日から實施

學務局から發表

既報の通り學務局では今回第三回目の普通學校兒童用教科書の値下げを發表し、來る二月一日から實施する事となつたが、今回は左の通りその全部十二種四十六冊におよんでゐるが二月一日以後は奥付に改定價を記載したものでも改正定價によつて賣買せらるべきものであるから兒童保護者及地方販賣人においても特に注意する様當局では希望してゐる

書名	冊	定價	(參照舊定價)
普通學校修身書(兒童用)	卷一	金六錢	七錢
同	卷二	金七錢	八錢
同	卷三	金九錢	十一錢
同	卷四	金十一錢	十三錢
同	卷五	金十二錢	十四錢
同	卷六	金十二錢	十四錢
普通學校國語讀本	卷一	金十錢	十二錢
同	卷二	金十一錢	十三錢
同	卷三	金十二錢	十四錢
同	卷四	金十三錢	十五錢
同	卷五	金十四錢	十六錢
同	卷六	金十四錢	十六錢
同	卷七	金十五錢	十七錢
同	卷八	金十五錢	十七錢
普通學校朝鮮語讀本	卷一	金十錢	十二錢
同	卷二	金十二錢	十四錢
同	卷三	金十二錢	十四錢
同	卷四	金十六錢	十八錢
同	卷五	金十六錢	十八錢
同	卷六	金十七錢	二十錢
普通學校漢文讀本	第五學年用	金十二錢	十四錢
同	第六學年用	金十三錢	十五錢
普通學校理科書(兒童用)	卷一	金十二錢	十四錢
同	卷二	金十六錢	十八錢
同	卷三	金十六錢	十八錢
普通學校國史(兒童用)	上卷	金十八錢	二十一錢
同	下卷	金二十錢	二十三錢
初等農業書	卷一	金廿二錢	二十九錢
同	卷二	金十四錢	十六錢
普通學校算術書(兒童用)	第三學年用	金十四錢	十六錢
同	第四學年用	金十一錢	十三錢
普通學校書き方手本	第一學年用	金六錢	七錢
同	第二學年用上	金六錢	七錢
同	第二學年用下	金六錢	七錢
同	第三學年用上	金六錢	七錢
同	第三學年用下	金六錢	七錢
同	第四學年用上	金六錢	七錢
同	第四學年用下	金六錢	七錢
普通學校圖畫帖(兒童用)	第三學年用	金十六錢	十八錢
同	第四學年用	金十七錢	二十錢
同	第五學年用	金廿二錢	二十五錢
同	第六學年用	金廿二錢	二十五錢
普通學校高等科朝鮮語讀本	卷一	金四十三錢	四十六錢
同	卷二	金四十三錢	四十六錢
普通學校地理補充教材(兒童用)	全	金九錢	十錢

元町の火事

十三日午前七時七分龍山元町一丁目一八自轉車及鐵砲火藥店玉井道平氏方より發火し火は見るく中に延燒して日本建家屋二棟二戸二十九坪と瓦葺平家建一棟九坪を半燒同二十二分鎭火した損害約四千圓原因取調べ中である

見當違ひの殺人未遂

全南羅州郡公山面佳松里一九六番地、常民以製造業、金珠燮(二七)は同面中浦里の窪地の境界に同里宋洪根が土地所有者原藤より借地し家屋を建築せんとするを知り昨年末借地料をたてに抗議したが反つて侮辱されたのを怒り兩名を殺害せんと決意し、廿八日朝及渡り二寸余の洋刀を懐に中浦里に向ふ途中知人なる朴某方に立寄りその事情を明したところ朴はその不心得を諭し自分が交渉してやるとて出掛けた留守に同家に來合せた佳松里李在先(四〇)に三十錢を借し與へた上共に燭酒で酒盛をなし午後三時頃同伴して梁珍華方西南約二丁の森林に差し掛つた際何思つたか李に向ひ突然前記負與へた三十錢とその利子合せて一圓を即時返濟せよと迫り金が無いといふとその場に捻伏せ洋刀をもつて左頸部に治療二週間を要する傷を負はせ逃走したが直ちに羅州警察署に逮捕取調べ中のところ十日取調べを終り光州檢事局に送られた

陸軍機

太刀洗出發

廿日前九時三十五分陸軍飛行機で計畫中であつた陸軍飛行第八聯隊乙式機三機は太刀洗を出發し十三日午前九時三十五分同聯一機も出發なほ同九時三十九分同型一機も出發同じく平壤に向つた

慘事の山陽線

けふから開通

魔の橋と呼ばれる

椋梨川の鐵橋

【河内十三日發電】十二日拂曉山陽線椋梨川にて轉落したる上り一〇號列車は廣島鐵道事務所からの二百五十名の工夫の必死の復舊作業により意外に早く片づき下り線は十三日午前零時五十六分の一〇三號列車から上り線は午前一時二十四分の一〇六號列車から何れも開通したなほ現場はこのたびで三度目の大慘事を起した處で魔の橋よと呼ばれて居る

殖產洋行の

帳簿を押收

專務、社員を引致

詐欺事件發覺か

本町署司法は十二月來色めきわたり刑事が多方面に出動して帳簿を押收し、二名の紳士を引致取調べ中である。右は府内明治町二丁目八二番地東亞殖產洋行殿務支那人崔廷琪(二九)同外務社員白興(二七)とで假證券を種に地方民を欺き數千圓の詐取してゐる模樣で、本町署では徹底的に取調べを進めてゐる

數千圓の債券詐欺

東亞殖產洋行は昨年七月以來前記明治町二丁目八二番地に本據を構へ、同服薬の御曹子譚延琪氏代表者となり、その弟の譚延琪氏が秘書となつて、多くの外交員を使用して證券月賦販賣を行つてゐたが契約高二十萬七千五百四十圓に達し、その内未發送の分は數千圓に止る見込みである、卽ち保證金および掛金を徴收しながら債券を交附せず詐欺を働いてゐたもので加入者は二千余名に達するのである

輕飛行機で

一氣に千八百哩

直線飛行の新記錄

【ツイランスネロ『アフリカ』十二日發電】輕飛行機による直線飛行の世界新記録を樹立すべく十一日午後零時四十八分マルセーユを出發したフランスの名飛行家ラルーエット大尉およびベルムツフル氏は一氣に千八百哩を翔破し十二日當地に到着した所要時間二十二時間である。これは重量百キログラム以下の輕飛行機による直線飛行の世界新記録である。

盜んだ反物を

カフエーで賣る

京都の出張員と稱する

若い男を引致

本町署司法は十二日夜來京都八ツ代織物出張員佐々木文次郎(二七)と稱する商人風の男を引致取調べ中である。右はオリエンタルと稱する反物を府内各カフエーの女給に販賣してゐるが怪しい點あるにより取調べの結果、某吳服店より盜んだ贓品であることが判つた

タクシーの御用は
自動車が綺麗な新車輛で
時間が正確で安全第一の
鮮銀前 京城タクシー
電話本局 一〇四〇・二七四四

失職青年

劇藥自殺

十日午後十一時頃府内黄金町七丁目九六番地李錦來方で江原道春川生れの李錦米(二七)が苛性曹達を嚥下し苦悶してゐるのを家人が發見し應急手當をしたが遂に死亡した李は去る四日も曹達を呑んで自殺を企てたことがあり、最近失職して生活難で厭世自殺を遂げた

棄て兒

十二日午後八時ごろ府内瑞麟洞九六番地白完俊方大門内に生後二ヶ月位朝鮮人女兒の遺棄しあるを泣き聲で家人が發見鍾路署員檢視の上幼兒は同家で發育したい旨申出でたので一日同家で保護させることゝした

凍死者

十一日午後三時頃府内光化門通三八番地先に四十歲位の朝鮮人男の凍死しゐるを鍾路署員が發見檢視の上死體は府廳へ引き渡した

主要驛の溫度

十一、十二兩日

十日來の嚴寒は全鮮にわたり近年稀にみる低温を示したが、鐵道局線主要各驛における十一、二日午前六時の溫度は左の通り

	(十一日)	(十二日)
福溪	零下卅七度	同廿六度
助川	同三十一度	同二十度
高山	同二十七度	同二十度
會寧	同二十六度	同十七度
咸興	同二十五度	同十六度
定州	同二十四度	同十七度
開城	同廿四度	同十八度
新義州	同廿四度	同廿度
平壤	同廿二度	同十五度
元山	同廿一度	同九度
水原	同廿度	同廿二度
大田	同十九度	同十七度
淸津	同十七度	同十度
大邱	同十八度	同十度
釜山	同十二度	同八度
木浦	同十度	同

驛樓上に

七ツの靈柩

遺族列席で

冥福を祈る

【廣島十三日發電】不慮の慘死を遂げた七個の靈柩は十二日午後九時卅分廣島驛樓上會議室に安置遺族列席の下にいとしめやかな讀經の後葬儀に燒香を行つたが白布に包まれた柩の前には江木鐵相その他の花輪が飾られ香煙縷々泣きくづれる遺族の姿に詣居る人は涙をそゝられた

名物 リンゴカステラ
南大田 中田堂

次第に暖くなる

記錄的な突飛な寒さも昨日から漸次緩溫も上昇して今朝の七時ごろ觀測所の溫度は零下十五度三分で測候所ではだんぐ暖くなると語つてゐる

嬰兒生埋めの公判

江原道華化郡道北面池光海(二三)にかゝる不義の嬰兒殺し事件控訴公判は十三日京城覆審法院で末廣裁判長の下に開廷、事實審理に入り被告は四年四月夫に死別して獨身

少年の盜み

十三日午前四時頃本町二丁目を十四、五歲の少年が徘徊してゐるのを派出所員が取調べた結果江原道春川生れ李鍾昌(一四)(假名)とて太平通二丁目一二五番地太平旅館止宿中の李弘燕の書卓引出しから十四七十錢を窃取したことを自白した

七日目取組

【東京十三日發電】

(西)出羽ヶ嶽	(東)池田川
鏡岩	大島
吉野山	肥州山
錦洋	神ノ浦
伊勢ノ濱	外ヶ濱
綾昇	太郎山
若瀬川	信夫山
山錦	若葉山
天龍	清水川
大ノ里	朝潮
能代潟	宮城山
常陸岩	玉錦

少女畫報 二月號

斷然優れた出來榮え！昭和少女の雜誌!!
新年號は發賣早々賣切れました二月號はもつとく面白く美しい！
物語詩 不滅の花 下田惟直先生作／大木あや先生作／六浦伯先生作
寫眞畫報 訪問のお作法 少女諸姉の必ずなければなりませぬ心得
少女劇 夜…送別會や同窓會に應用出來ます！
定價五十錢 送料二錢 東京市日本橋區通油町一 振替東京九四〇 東京社

八大長篇 連載 盆々面白く何處から讀んでも素敵！今や少女間の大評判！
抒情小說 二つの虹 ／ 探偵小說 月光の曲 ／ 傳奇小說 南十字星 ／ 冒險小說 燃ゆる白鳥 ／ ユーモア小說 ポカンくの物語 ／ 少女小說 愛の雪 ／ 時代小說 風紅玉 ／ 少女小說 波に泣く薔薇
特別大懸賞 貴女の書籍用具一式や高級バイオリン等が當る新懸賞當選五千名賞品は山の様にありますサア御當て下さい
此の他讀切小說は傑作揃、分り易い手藝の記事や、爲めになる新智識が一パイてす 今月こそキツト賣切れぬ内御覽を！

八クキンシ懷爐

温かければこそ
一視同仁―
長者の一個も
貧者の一個も
ハクキンなら
―保温同仁
係か一哭の壹用で一晝夜温かい灰保燃爐
千刀婦人用ニ小形アリ
大阪 矢満登商會
5―33

鼻と腦の話

鼻病は低腦病

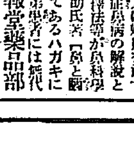

鼻が出る…塞る…臭い…乾く…香氣不感等は恐るべき蓄膿症・肥厚性鼻炎・鼻茸鼻加答兒等に冒されてゐる證據で必ず頭痛・頭重・記憶力・判斷力の衰退と日耳鼻の故障等極度の神經衰弱と内臓疾患を併ひ人に交際を嫌はれ少年も青年も落伍者となり婦人は婚期を逸する。此の恐るべき難症鼻病の解説と療法及食物の摂擇法等が鼻科學の權威星合敏之助氏著【鼻と腦の話】に詳述してあるハガキにて申込次第患者には無代進呈。新刊【鼻と腦】東京久間町二ノ二 雅龍堂藥品部

外務社員採用

一、資格、年齡廿九歲以上にして敎養ある人士若干名を採用す
一、任地 京城、龍山、大邱、馬山、木浦、光州、群山、全州、公州、平壤、新義州、咸興、羅南、淸津
右志望者は自筆履歷書送付あり度し面會日は追て通知す 京城府長谷川町一二番地
第一生命保險相互會社 朝鮮支部

無効返金藥
絶對責任藥(一)まづのんで見よ(二)一ヶ月分内に全部返金す
(別府温泉で名高い岩里家の家傳秘藥)
りん病 こしけ 別府淋藥
登錄商標
急性・慢性治らぬ人は七日分二週間分…
京城本町四丁目一〇〇 發賣元 マルミヤ南海堂 電話本局八七四番・振替京城一五六六番

洋酒 各國
釜山土城町 合名會社 ピワコ屋
長距二三〇六 (物價表贈呈) 直輸移入元

回復は京城駅前中西テント

開院披露
京釜線大田本町
佐藤病院
診療科目 内科、小兒科 レントゲン科
院長 醫學士 佐藤馨

母ツタ儀豫而病氣ノ處十二日午後二時二十分死去致候ニ付此段謹告仕候
追而十四日午後二時ヨリ西門外旭町自宅ニ於テ告別式執行仕候 尚生花供物ノ儀ハ堅ク御辭退申上候
昭和六年一月十三日
京城府岡崎町十番地
男 城石伊七郎

◇一陽來福◇　吉田初三郎畫伯筆

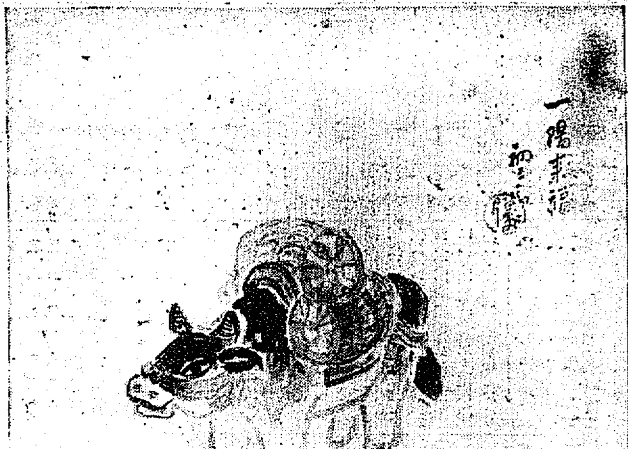

京城帝大アイスホツケー遠征記

通信員　秦浩輔

─第四信─

インターハイのアイスホッケー決勝戰たる松高對本學豫科戰は四日午前九時半より高松池第二リンクで開始、相變らずの小春日和にリンクのコンデシヨン依然として不良、だがすつかり元氣の恢復した川西選手を有する豫科軍は戰はずしてすでに松高を呑むの概あり。試合は昨日の如くはクロスせず豫科依然として六―二のスコアーで大勝し榮ある文部大臣旗を獲得する事となつた。レフエリー仮田佐藤

京城6（3―0、0―0、3―2）2高松

前半 豫科のスピード物凄くフエース直後より早くも巧妙なるFWのコンビネーシヨンは松高を脅迫し七分RW桝永シングルドリブルにて右側よりシユート先づ一點を先取し次いで九分C梅津のパスを桝永受けてシユート又もや得點更に松高陣の混亂に乘じたC梅津鮮かなドツヂングに敵Dを拔きシユート合計三點を收む。十二分C梅津キツキングのペナルテイとして一分間フエンス外に出され松高にチヤンスを與へたが豫科Dの好防に圍立たず。ハーフタイムとなる（豫科三―松高〇）

中半 五分豫科軍RW桝永チヤンスを得てゴール前に迫つたが、松高のGK野澤よく止めてゴールたらずその後兩軍一進一退、十二分松高のFW見事なコンビネーシヨンにて豫科ゴール前に迫りLW林二十ヤードあたりよりシユートしたが外れ、十三分C小野又もや右側よりロングシユートを送つたがゴールを越してフエースとなる。兩軍無得點のまゝハーフタイム

後半 氷面の損傷甚だしく、兩軍漸く疲勞の兆、見ゆたが、松高軍依然猛烈三分C小野精悍なるダツシユを以て豫科陣地に肉迫しDの好防も効なくシユートして一點を恢復、恰も豫科軍C梅津のペナルテイ一分に乘じて松高は、五分C小野の活躍に更に一點を得都合三―二と恢復し豫科軍に危機迫つたかと思はしめたが、七分C梅津とRW桝永のコンビネーシヨンに依りゴール直前に來つてその儘押しこみ一點を加へ――十分病氣上りの川西昨日の申しわけにか素晴らしき勢ひでダツシユし見事なシユートで得點す、更に十二分梅津シングルドリブルに決定的な一點を叩きこんで遂に華々しきインターハイ・アイスホツケー決勝戰の幕は下ろされた。兩軍のメムバー左の如し

京城		松高
桝永	RW	小林
梅津	C	小野
川西	LW	林
吉野・日高	RD	新村
山住	LD	酒井
道	GK	野澤

かくして豫科軍は、見貫より一足お先にインターハイのアイスホツケーに優勝して僕等を喜ばしてくれたが、さてこれからが僕等の番だ明日のスピード出場の爲登する豫科軍を見送つて、新たに出來た東京、北海道、京城、東北の四帝大アイスホツケーリーグ戰の劈頭たる本學對東北帝大のホツケー戰に臨む。午前十一時二十分より、レフエリー手塚、仮田。リンクはインターハイ決勝に用ひた第二リンク、すつかり弛んだ氷かい氷に一同苦しむ事限り無し。結局技倆の差は如何ともし難く――決して威張るわけではないが――六―〇で我がチーム快勝す。

京城帝大6（5―0、1―0、0―0）0東北帝大

前半 東北の出足の遲いのに乘じて京城のFW縱横に活躍し二分C拓植シユートして一點を入れ次いで五分LD萩藤FWのパツクを奪つて長驅、敵のゴールを脅ひゴールの背側より中央にパスすれば敵のGK繩貫のステツクに當りゴールイン、東北闘氣となつて迫るがリンクの惡條に出來た水溜りと、Dの好防に阻まれてシユート成らず、京城FWのコンビネーシヨン漸く整ひ七分RW長谷川シユート、十分拓植のシユートなり得點計四點となる、十二分LW藥のパスを受けた長谷川シユートすれど外れゴール前の大混戰となるも十四分LW藥系集中より出たパツクをその儘シユートしてゴールイン五―〇にてハーフタイム

中半 調子の出て來た東北の頑張り物凄く、チヤンスを摑んで京城前に出れど氷柔かく損傷せるためパツク離れ兩軍苦戰す十五分ハーフタイムの直前、C拓植のシユートなりゴールイン一―〇にてハーフタイム

後半 兩軍疲勞し、パツク滑らず、一進一退の後に十分東北CF上市チヤンスを摑んで京城ゴール直前よりシユートせしもGK植松よく防ぎタイムアツプ　兩軍メムバー左の如し

京城		東北帝大
[illegible]	CF	[illegible]
[illegible]	LW	[illegible]
長谷川	RW	[illegible]
荻[illegible]	LD	[illegible]
花[illegible]	RD	[illegible]
植松	G	[illegible]

（一九三一、一、一四未完）

自然に歸れ　田舍に歸れ

文化の都會は人間「保健の場所ではない」

都會は田舍に比して人體の保健上惡影響が多い事は周知のとである。自然そのまゝの田舍の生活は文化の恩惠はなきも肉體の保健のためには都會の文化生活にまさる事萬々である。しからば文化は人間の肉體を蝕むものでありこの文化生活を營む都會人の健康に惡影響を齎す主なる原因は種々あるが

第一に 狹隘なる場所に多數の住民が充滿せしめられてゐる爲住民の抵抗力は減少して諸種の疾患に罹り易くなり、特に所謂住居病（結核、夏季の乳兒死亡等）の如きものである。住民過多の度は一室宛の住民數にて測ることが出來る、或は本邦の如きは一戸宛世帶數にても推測することが出來る

第二に は空氣の汚化である、塵埃、煤煙が住民の健康に障碍を與へるとは尠くない、都市には慢性咽頭加答兒、結膜炎等を患ふ者が多い、またすでに急性或は慢性の呼吸器疾患を抱けるものは都會生活の爲めに益症狀の增惡するのは明かであつて罹病者となり易く死期をも早める

第三に は傳染病の蔓延し易き事である、勿論歐洲には發疹チブスの如きは幸ひに都市衞生設備特に除穢法の改善により漸次減少してゐるが猩紅熱、ヂフテリアの如き傳染病はなほ大都市に於て僅に月余に亘り時々無病の少康時のあるを見るのみである

定期診斷で生命が延長　特に四十歲後は攝生が必要

初老の年輩の人は定期的に健康診斷をして貰ふ事によつて、死亡率を減少し、生命の延長に效果がある。そのよい例を擧げるならば米國のメトロポリタン生命保險會社において調査したところによると、次の如く一般平均死亡率を一〇〇として、定期受診者の死亡率は次の如く良成績を示してゐるのである。十萬人の受診者によつて六ケ年の統計によれば

年齡	％
三〇以下	八三
三〇―三九	八五
四〇―四九	七八
五〇―五九	四七
六〇―六九	八六

これによれば四十歲以上六十歲までの間における定期的に健康診斷は最も效果がある事が分る。即ち一般死亡率の半數以下の死亡率を示してゐるのは、それをよく證明してゐる、なほ定期受診者の年齡別に見ても、右の如く四十歲以前のそれと比較する時、如何に四十歲以後六十歲までの死亡率が減少してゐるかゞ分る、世にいふ厄年は一度身體的に變調を來す頃を意味するもので、決して神祕的のものとはいへないが、何れにしても四十歲後に用心する事の必要は右の統計によつても證明される、つまり四十歲後は特に攝生が大事なのである

ストラウス翁

【ニユーヨーク十一月發電】ストラウス・アンド・サン會社々主として慈善家として有名なネーザン・ストラウス翁は十一月逝去した享年八十三、なほ家族の語る所によれば翁は財產の殆んど全部を慈善事業のために費し遺產は殆んどない有樣であると

母と子（十五日から三木弘氏個展出品）

第十三回　全鮮かるた競技大會

△日時　一月十七日（土曜）午後七時より開始（婦人部も同時に擧行）
△場所　本社來靑閣
△會費　一圓（食事を呈す）
△競技規定　東京かるた會ルール準用
使用かるた　公定かるた
△賞品　一等優勝旗、優勝カツプ、本社金メタル並副賞以下多數
△歡迎　地方選手並びに新進選手の參加歡迎

主催　京城日報社

映畫と演藝

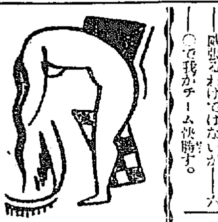

改革を要する映畫檢閲と將來

內務省檢閲官　副見喬雄氏談

映畫が現代の如く盛んになり、民衆化してくると共に映畫から受ける感化が實に大なるものである事は誰も認することである。それと同時にこの映畫を檢閲する者も、最も愼重な態度でこれにあたらなければならぬ。しかしてこの映畫檢閲上これを大別すると

一、國民道德上
一、國民思想上
一、國民の風俗、風紀上

の三つに別けることが出來る。各國、國民道德が異つてゐる以上甲の國で檢閲通過した映畫でも乙の國では通過せぬ場合がある。それは道德的觀念が共通しないからである。思想問題上からいへばたとへば勞働運動意識多き國と勞働運動意識少き國とは自から思想も一致しない譯である。そして左翼的觀念の擡頭してゐる國と右翼的觀念に主觀をもつ國とは自ら反對の見地をもつて一つの映畫を檢閲するのである。しかし風俗、風紀の問題は何れも差して違ひはなくたゞ檢閲上、それを嚴にするか、緩にするかが問題である。檢閲の職にあるものはこの點をよく心掛けて常にその職を完うするものである。

現在の我國の檢閲制度を見るにいまだ不備の點が多いことはまぬかれぬ。世界一の映畫を生產する米國の檢閲制度を見ると、各州によつてそれぞれ幾分規則が異つてゐるが、或州の如きは陪審的制度を採用してゐる。卽ち一つの映畫に對してその映畫を製作した會社および他二、三會社の社員、それに一般民衆から選出した陪審員が立會の上州當局の檢閲官吏がそれを檢閲する。そしてフイルムのカツトの如き決して映畫の藝術的價値又興行價値を損はざる樣、製作者をして不快ならしめない樣にしてゐる。これでこそ眞に映畫檢閲の理想ともいふべくイタリーにおいてはいやしくも左翼的傾向を帶びた映畫は決して通過させぬ。その樣な映畫が一般に問題視せざる前に檢閲官は破棄してしまふのである。我國においてはこの樣な點がいまだ遠くおよばない。たとへば、過日のユ社の『西部戰線異狀なし』や『アジアの嵐』の如き數ケ月の日數と數百フイートのカツトにより通過させ、そのため一般民衆から余り好感をもたれて迎へられなかつた。我國の檢閲制度もまだ〳〵改革の余地多く、今後益々多くのあらゆる方面の映畫に接して行く上、この職にあるものは專心改革に努力しなければならないの要がある

踊　石井漠

府の臨時雇員　口述試驗施行

═內務課═　京城府の臨時雇員採用試驗は既報の通り去る九日午後、午前の二回にわたり執行されたが、試驗合格者が採用豫定人員約卅名に對し七十余名なので十二日午前十時半より京城府總會議室において最後の採否を決すべく口述試驗を執行した、尙今度の合格者へは府で郵便を以て直接通知するとのことである

九州京阪旅行記

西本生

西中洲で自動車をすてた一行は父さん梯村團長の命により午後一時卅分まで博多市に於ける自由行動となつた、西中洲一帶は劇場活動常設館など櫛比して夜は市內第一の歡樂鄕である、博多名產の數々を買ひもとめた團員は定刻には驛に勢揃ひした、午後一時四十七分博多の見學を終へ文神菅公を祀る太宰府神社に向ふのである、博多から二つ目の驛、雜餉隈から水城を經て二日市に下車するのであるが、沿線の地はこれ凡て太宰府の舊址であつて車窓外に一行は展望す、梯村團長は水城の驛を發すれば左窓を指して道の傍に古の水城關門の礎石が見ゆであらうこれは弘安の昔――六百五十年元軍が勢ひに乘じて上陸するや我が軍はこれに據つて彼を全滅したのであるが今は僅かに礎石のみを殘してゐる水城の址であつて天智天皇三年筑紫において大堤を築きて水城となしたとある、二日市驛に近づく頃右窓の山頂には天拜山あり菅公はこれに登つて寃を天に訴へられたとの傳說であり一刻老松はあつたが昨年の暴風に、すがたを止めず午後二時九分二日市驛に着す驛前には直ちに出迎へたハイヤー九臺を我等一行を乘せて太宰府址に進路を取つた、こゝは人皇第廿八代宣化天皇の御代、千三百八十年前西海の統治と對外の警備とのため創設せられたるもので、鎭西府都督府、西海府等と稱する大政廳のあつたところである礎址が今はその殘礎をところどころに存するのみで礎石は六尺餘の大石であつた、最中に壯麗の圓座があるより見て當時如何に規模の廣大であつたかを想像出來る時勢の推移にしたりつゝ、西北、町餘の觀世音寺にハンドルは止り、人皇三十八代齊明天皇の御代千二百五十余年の創建、清水山普門院と號せられて壯麗嚴奐の美を極めたのであつたが今はその面影は全くなく鐘樓を仰ぎて古鐘ひとりがチキの餘韻を傳へるのみであるが佛像殊く國寶であつて、扁額『觀世音寺』の四大字は小野道風の書である、更にドライブは文神菅原道眞公を祀る俗に太宰府天滿宮に着す唐銅造の大鳥居を潛り心字形の池の架つた反橋を渡り正門に橫門あつて隣前の老梅は菅公が春を忘れじと契られし名木『飛梅』社殿の後方は神苑となつて梅樹々立して梅花の季節二月をしのぶ、菅公歷史館を見學說明を聽取して菅公の苦節を偲び、約一時間自由行動名物うぐいす餅は土地自慢の美人によつて凹座に燒かれる各掛茶屋に散在して香氣も梅香に漂ふ、げこは杯を重ねて美人餅一つを稱美吟客となつた、定刻二日市に引返して熊本に一行は一泊するのであるが美人掛茶屋に興を引いた團員五六名は發車五分前に走りつけ午後四時五十七分一行車中の人となつた、車中は悅談に花を咲かせ午後八時九分熊本驛着旅程最初の一泊を樂しみつゝ快晴に惠まれた一行は元氣旺盛で熊本へ向つて進行してゐた

春姿　松竹　綾小路恭子

將棋新手合（六）

於東京市日本橋區[illegible]町二ノ五　[illegible]將棋所

平手　先番　▲六段　小泉兼吉（東京）　△六段　飯塚力一郎（東京）

（圖は九九馬迄の局面）

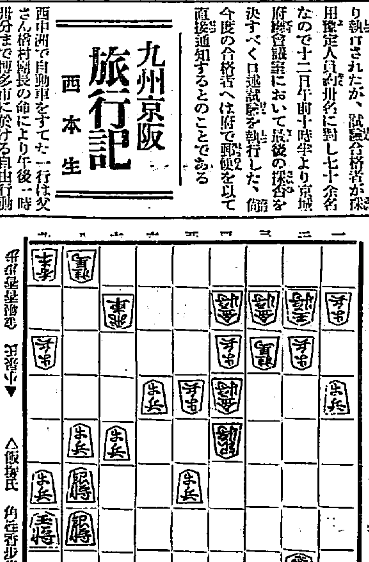

小泉氏▼　△飯塚氏　角香香步步步步步

△六三步成　▲六八步　△八八角　▲同　馬　△同　玉　▲七一飛
△五三と　▲六九步成　△四二と　▲同　金　△二四步　▲十九角
△九八玉　▲二四步　△三三步　▲三三玉　△七八金　▲四六角成
△三七角　▲七九と　△八八金　▲七七步　△同　銀　▲七五飛
（以下次號）

溝呂木七段講評（後手）六八步打は少々早い、此處は惡に七一飛と逃げる處である。（先手）八八角と、先手に防禦するのは當然である。（後手）六九步は惡い、此處は五三同金、六二角打なれば七二飛と指す處である。（後手）三三玉は甚だ弱い、此處は同玉と取る處である。（先手）七八金の逃げは、この場合當然である。（後手）七七步打ち以下の策は面白からず、五六馬と指す處である。

JODK　十四日（水曜日）

午前一〇、三〇分　氣象概況　各地天氣豫報
同一〇、四五分　料理獻立（〇なまこおろし和へ）　日用品値段
正午　時報　ニユース
午後〇、二〇分　ラヂオ學校　一月の國文學（二）　中　初夫
同一時〇分　趣味講演（錄音）　[illegible]土產話（三）
同三時四五分　ニユース　官廳公示事項
同四時三〇分　角力中繼（國技館より）　東京春場所七日目
同五時四五分　ラヂオ體操　職業紹介事項　プログラム發表
同六時〇分　探偵物語（A）　賞のかめ　テキスト二〇頁　甲賀三郎
同六時三〇分　朝鮮音樂講座第三講　安　[illegible]
同七時〇分　ニユース　官廳公示事項　明日のプログラム發表
同七時二五分　講演（L）　九州人を語る　九大敎授　醫學博士　平光吾一
同八時〇分　室內樂（A）　ヴアイオリン　安藤幸子　ピアノ　レオシロタ
一、ソナタ　第一番ニ短調　ハイドン作曲
第一樂章アンダンテ　第二樂章アレグロ
二、ソナタ　第三番ニ長調　モツアルト作曲
第一樂章アレグロコンスピリート　第二樂章アンダンテカンタービレ　第三樂章アレグレツト
同八時三五分　小唄（A）　唄　小唄幸兵衞　三味線　小唄幸子　同　小唄幸美榮
一、社頭雪　二、雪は巴　三、狐の身を　四、羊の春　五、あけぼの　六、[illegible]
同八時五〇分　ラヂオドラマ（A）　熊　チエホフ作
同九時三〇分　氣象概況　時報　各地天氣
同九、四五分　伽倻琴併唱　李日善

13日　公設市場　小賣値段

一月十三日公設市場小賣値段▲特等白米一キロ、一三九▲一等白米同、一二五▲牛肉ロース三〇〇瓦、三九〇▲同上肉同、三二〇▲同中肉同、二五〇▲同並肉同、一五〇▲豚肉同、三三〇▲鷄肉同、五六〇▲糸コンニヤク同〇、六〇▲コンニヤク一ケ、〇五〇▲豆腐一丁、〇五〇

帝キネの方針　スター本位で進む

昭和六年の帝キネ東京支店では營業は積極的に活動し映畫はスター本位で進出する事としその實用俳優は澤蘭子男優は市川百々之助、明石粂郎、市川玉太郎、雲井龍之助、河津清三郎、結城重三郎、中野英治、瀨良章太郎、牧英勝、杉狂兒、女優は高津愛子、望月禮子、德川良子、山路文子、砂田駒子、水原玲子等を擧ら賣出し、この外最近新入社すべき二三のスターはその出演映畫と共に極力賣出すことにした、而してこれらのスターを主として目下帝キネ撮影所が製作中のものは『摩天樓暴風篇』『マダム日本』『女社長閣下』『次郎吉懺悔』『血闘天龍山』『風流』等である

婦人良藥　喜谷實母散

今年からはモガ樣達も　斷然!!　喜谷實母散を

─世界は今漢藥時代─

婦人藥と云へば實母散　實母散と云へば喜谷と云ふ事はどなた樣もよく御存じで、喜谷、實母散、婦人藥この三つの言葉は日本中では恰度同じ意味の樣に使はれてゐます。それ程喜谷實母散は婦人藥として有名で厶います。何に致せ元祿の昔から效能一方で、江戶を中心に關東關西に廣まり、今では又大した勢で津々浦々迄も殘る所もなく、朝鮮、臺灣、樺太等新領土は勿論、支那、南洋、歐、米の諸外國への輸出は日に益々殖えるといふ盛況で厶いまして、高貴の御方樣は申すに及ばず、一般御婦人方の產前產後の御不調或は冷込其他の原因から起る婦人病になくてかなわぬ良藥としてその效能の確かな事は神の如しと迄謳はれてゐるので厶います。が、近頃では殘念な事には近代的女性卽ちモガ樣達の中には「ア、漢藥か、醫學的根據がない」などゝ一概に飮まず嫌ひを遊ばさる方もなきにしもあらずで、今迄に斷眼同風新らしい年を迎へるに當りまして、新らしいモガ樣達も本年からは是非

新らしく　實母散を　御愛用願ひ度いと云ふのが本舗の偽らざる希望で厶います。と、申すのは、一概に漢藥と申しましても樣々で、漢藥は大概なお間違ひで厶いまして、最近歐米では漢藥の研究が大變盛んでありまして、今日最新藥と銘打つたものゝ多くは、漢藥や古代醫藥を分析抽出して出來てゐるのであります。況して日本人の體質には昔からピタリ合ふのであります。ですから、喜谷實母散の樣な傳統の正しい漢方の婦人藥を御用ゐになる事は、新しい御婦人にとつても、どれ程合理的で經濟的であるか判らない位です。何しろ數百千年の長い間有名なお醫者達が、野に山に、私達の身體に合ふ藥物を研究に研究を重ねて、調合されたのですから、之程のお藥があらう筈はありませぬ。斯樣な譯で

喜谷實母散の效果は誠に靚　どズツト樂になり、直に落ち着いて參ります。さうかと申して注射や何かの樣に痲む、直痛、藥が切れた又痛むと云つた風なものでなく、次第々々に如何にも自然にしんからお治して行くのですから、何處までも御安心でお心強う厶います。これが實に漢藥唯一の特長でありまして、これ程御婦人に適當なお藥は世界にないと申して差支へないのであります。殊に寒さの激しい昨今は、冷え性の御婦人など、溫かいお藥でしんから溫めて御覽じませ。

タツター服でポカ〳〵溫り　日頃の憂鬱や、イラ〳〵なさる御氣持など立ち昇る湯氣の樣に立ち所に消えてなくなります。又お寢み前の一杯は一日の疲勞を癒すに充分でありまして足腰が冷えて寢つかれぬなど云ふ事は絕對にありませず、寢心地よく御寢みになる事が出來ます。そして又朝の一杯こそは實に、終日朗らかに御氣分よくお仕事に御精が出るので厶います。ですから、モガ樣達も一九三一年からは斷然お母樣お姉樣達と御一緒に是非喜谷實母散をお用ゐ遊ばせ、近代の御女性らしく眞面目として在らせ遊ばせ！一年の計は元旦にあり、一生の計はお若い內でございます。どうぞ！

本舗　喜谷市郎右衞門　東京市京橋區中橋大鋸町　電話京橋五五番・五六番　振替口座東京二〇五四番

全國藥店に御座います

主治効能　婦人病、血の道、白血、赤血、こしけ、月經不順、つわり、逆上、頭痛、眩暈、耳鳴、冷込みにて手足腰部の痛み、ひきつり、血病氣、寸白、ヒステリー

定價　一日分拾錢　三日分五十錢　七日分壹圓　十四日分貳圓　卅一日分四圓五十錢

極上絹糸製　霞細

優良品豊富と低廉

小鳥用（高サ六尺横巾三間　三圓、高サ六尺横巾五間　五圓、高サ九尺横巾七間　七圓）　雁鴨用、兎網　各種

タカ笛　一個　四十錢　送料負擔

定價表進呈　漁具製造商　吉備商會　京城府永樂町二丁目　電話本局三二一四番　振替京城四三二八番

京城府若草町大通り　內科　小兒科　今村病院

入院隨意　普通病室　隔離病室

電話　病院用本局一八三一番　自宅用本局三一六五番

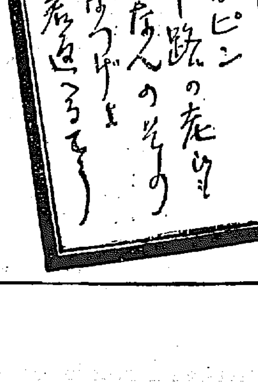

時代は國產品を要求す　世界的權威

專賣特許　トバタ發動機

農工用發動機　船用發動機

鐵道省　海軍省　農林省　御指定

製造元　福岡縣戶畑市　戶畑鑄物株式會社

二馬力　三馬力　四馬力　五馬力　七馬力　十馬力　十二馬力　十五馬力

生命絕體永久　在庫品豊富

朝鮮代理店　株式會社　弘中商會

釜山府榮町一　釜山營業所　電話長九三九・一九〇二番
大邱府村上町　大邱營業所　電話七七二番
京城府漢江通三番地　京城營業所　電話二二一五番

（御入用次第型錄進呈）

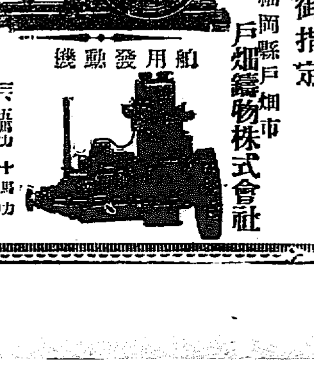

寫眞機械　活動寫眞機　一式材料

岩瀬寫眞機店

釜山本町一丁目（電車通）　電話七五五番　振替釜山七五五番

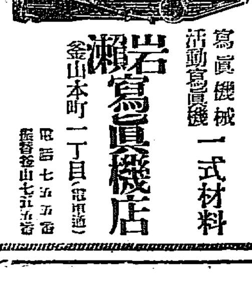

財界の前途觀（二）
大日本人造肥料專務 二神駿吉

吾等は今迎かへる東洋をかへりみる要はない、その未だ過去のものならずして現在なめつゝある生々しき體驗そのものに外ならない過去においてよく忍苦し、漸くしのぎ來つた鞏靭せる體力を以て、更におそい來たる一層苛烈なるかも知れないものに如何にして當るべきか。問題は正しくそれである昭和六年こそ背水の陣をしきたる吾等が決死の攻防戰であらう。

世界經濟の方向

斯くの如きは獨り我國のみの現象ではない。一昨年末株式市場を中心として起つた米國の不況、金本位採用の世界的傾向を主因として生産額の増加に伴ふ銀貨の崩落印度における綿布關税の引上、南洋方面における購買價の慘落をはじめとし、棉花、砂糖、小麥等世界的農産物の大生産過剩を中心として、世界は不況のドン底に陷つた。

若し近年における世界經濟の産業の合理化、獨占形態の發展、技術の進歩、金融資本の發達等によつて特長づけられるならば、生産力の増大せし結果、製品販路開拓のため猛烈なる競爭を探求すべく果して世界到るところ、市場獲得の新競爭を生んだのである。國内市場を極度にまで開拓した各國は關税の障壁によつてこれが維持を圖ると共に、他方海外市場の獲得に懸命なる努力を注いだ。既に獨逸の産業發展は今更言ふ迄もなく、遂に大英國をして産業的大英聯邦を組織せざるを得ざらしめ、北米合衆國をして國内市場に依存する『永遠の繁榮』を危惧せしめ、組織的海外進出を計畫せしむるに至つた。更に勞農聯邦の工業化計畫の成功進捗と共に海外市場の爭奪戰に奮鬪するありて、不況を速早く脱却せんとする各國の烈々たる血戰を展開するに至つた

この渦中にありて日本産業の將來如何といふに、現狀のまゝを以てしては、纖維工業その他二、三の特殊なるものを除き、激烈なる國際競爭裡に角逐し得るものを見ない。のみならずそれ等さへも先進國の壓迫と後進國の擡頭とによつて前途は樂觀を許さない。しかし適當の保護助長を與ふれば、よくその域に達し得べきものは相當にあり、殊にその中には國家存立上是非共確立しなければならぬものがある

信託令に關する 本府案と業者案
可成りの懸隔がある

本府では十三日午後から本府會議室に各關係者を招致し金融制度調査委員會を開き近く發令を見るべき信託令に關し關係者の意見を聽取する所があつたが、同令に對する本府の諮問案と、同業者が取り纏めた原案とは相當の懸隔ある模樣である、この内重要項目に關する兩者の意見の相違を示せば次の通りである、

資本金に關する信託業者の意向は大體百萬圓を希望してゐたものが、本府諮問案によると二百萬圓以上となつてゐること、又金錢信託の最低引受期間は同業者の案によると一ヶ年のものが本府の諮問案には、二ヶ年となつてゐること、次に動産信託に關しては業者の希望あるにも拘らずこれを全く認めてないこと すなはち同業者案と本府案との間には可成りの懸隔があるものであるが、殊に動産信託を認めないといふことになれば業者は少らぬ不利不便は免かれない即ち業者としては信託の本質に鑑み動産信託の不合理なことは一應は認めるも、朝鮮においては米穀が重要商品たる性質を持つてゐるのに鑑み、米穀に關する限り除外例として信託の目的物にして貰ひたいといふのであつて、若し全然これを認めぬとすれば、現在營業中の各地米穀信託業者は窮地に陷るといふのである、このほか本府諮問案の資本制限額並に最低引受期間等についても本府案が内地同法と比較しても業者の取締に急に過ぎ、又實情に即してゐない點を多く見出すのは信託業の健全なる發達を阻害するものであるとして信託同業者等では可成りの不滿もある模樣であるが、若し本府案をそのまゝ施行するとしても内地法令の如く三ヶ年位の猶豫期間を設け、その經過期間に際して合理的なものであればよし、不都合がある場合は改正するといふ樣な方針に出づることを希望してゐる、何れにしても本府案との懸隔については出來るだけ同業者の意見を具陳したいといつてゐるが、金融制度調査委員會の空氣如何によつては信託業者大會を開き、業者の意向を主張するに至る模樣である

十二月中の 京城物價續落
鮮銀調査

鮮銀調査、昭和五年十二月中の京城における、重要物價指數（明治四十三年七月の相場を一〇〇として算出）は總平均一四八、九三を示したが、前月に比較すると八、二〇を又前年同月に比較すると四九、一四の低落を示した、内譯は次の通り

	十二月中	前月中	前年同期
生産品	一三〇、三六	一三三、一九	一三〇、一三
輸移入品	一五七、一九	一五〇、三一	一七三、八六
總平均	一四八、九三	一五七、一三	一九八、〇二

なほ調査品目三十種中生産品にあつて騰貴したものは、手織（内地）の一種で、下落しものは玄米、糯米を筆頭に合計十一種目で他は何れも保合であつた、又輸移入品にあつて、騰貴したものは、製粉の一種、低落四種、他は保合を示した

十二月中 財界概況
鮮銀調査

米 上旬は概ね保合にて終始したが中旬政府の買上價格を時價による旨の發表が期待に反した爲め、各地の期米漸落し之に伴つて正米も亦崩落した加之出廻り増加に依り、次第安の趨勢を助長したが年末出廻り細りで僅かに下げ足を止め保合のまゝ越年

相場	上旬	中旬	下旬
三等合格	一六、〇〇	一五、五〇	一五、八〇

粟 産地は銀價軟弱の氣勢を呈したのと米安のため、入荷更に少く軟落を演じたが、當地は買控への爲在荷薄で下げ足鈍きも買行不良の折柄附出低迷裡に越月

鐵嶺	七、〇〇	六、八〇	六、七〇
昌圖	六、八〇	六、六〇	六、四〇

大豆 去月末以來、内地各地の買進みに稍活況を呈したが、納税關係の出廻り増加と、内地入荷一巡に加へて、期正米の慘落を移し、漸落の一途を辿つたが、月末産地出細りと折柄思惑筋の活動とで僅かに頭を擡げ越年

龍山	九、三〇	九、一〇	九、四〇
連長	九、〇〇	九、一〇	九、二〇

小麥 未だ鮮內製粉用の需要起らず製粉筋も買見送り商内殆ど行はれず
京城着線 —— —— 一〇、五〇

砂糖 不況の折柄例年に比し買行激減を豫想されたが時節柄とて相當の荷動を見た、しかし安見越に相場は軟落のまゝ越年
四温 一〇、二〇 一〇、二〇 一〇、四〇

金融 重要商品の商況上述の如く極端なる不況の裡に終始したので金融界亦緩慢裡に越年した因に府内組合銀行月末帳尻の預金總額八千百二十八萬圓貸出總額八千三百三十七萬圓で前月末に比し、預金二百九十八萬圓増加、貸出二百二十四萬圓の減少を示し前年末に比し預金一千七百十九萬圓貸出九百十七萬圓を共に減少した

廿萬圓で 事務所を建築
金組評議員會

金融組合聯合會評議員會は十二日各道聯合會理事長、各道財務部長、京城より二名出席の上本府において開かれたが、種々協議の結果左の如く決定した

一、西大門通京城銀行所有土地二千五百五十四坪を讓り受け建築費廿萬圓を投じて延建坪九百坪の金融組合協會事務所を建設すること

一、右は一階を事務所に充て、二階は理事見習、初任理事の講習場とし、從來の講習をより徹底的たらしめること、三階は大ホールとし、又事務所に附屬して寄宿舍を建築すること

大村商議理事 正式辭表提出
辭意頗る固し

かねて噂のあつた京城商工會議所理事大村友之丞氏は十三日午前渡邊會頭に對し正式に辭表を提出したが、會議所では來る十六日の役員會に附議して同氏の辭任を認めるか否かを決する筈である、しかして同氏の辭意は頗る固くすでに故里松山に歸鄕する準備も進め、

てゐる位で、結局同氏の引退は免れぬ模樣である、なほその後任については未だ何等人選も決定してゐない模樣であるが、京城商議理事の椅子は同時に全鮮商議書記長の椅子も兼任するのでその人選については相當權威のある事情通を引き入れたい意見が有力である、

大村理事は左の如く語る

自分の辭職問題は今に初まつたことでなく三年以來の懸案であるが、今回は是非とも辭職して歸鄕したい考へで、既に歸鄕の準備をすゝめてゐるくらゐだ

鎭南浦の 鮮米積取不能
酷寒の襲來で

例年だと鎭南浦港は十二月末には流氷のため早くも船舶の出入不可能になるが、本年は冬中における意外の暖氣により珍しく一月上旬まで出入してゐた、しかるに昨今に至つて酷寒襲來のため九日朝鎭長崎丸の鮮米積取（七百トン）を這屆とし、全く出入不可能に陷り十二日同港入港の豫定であつた泛海丸、隆南丸の二隻は何れも仁川に回航した

朝鮮だけ 別扱ひは不可
取引所令につき 荒井社長語る

京仁取合併問題も十一日の總株主會において一先づ法律行爲として一段落を告げた譯であるが同問題の解決は一に新取引所令の發布による本府の方針にあるもので今や同令の内容如何は一般から少からず注目されるに至つた、右につき荒井仁取社長は左の如く語つた

取引所令の内容についてその組織を會員組織とすることに原案がなつてゐることは間違ひないらしい、しかしそれはあくまで原案であつて今後如何に修正されるかわからぬ、大體内地の取引所令は會員組織と株式會社制とを併用してゐるもので、これには何等の不都合もこれまでに生じてゐない、又内地法令の運用の結果を見て制定した關東廳の取引所令も兩制併用となつてゐる、然るに朝鮮だけが會員組織に限定するといふことは何等の理由も見出せないし、又實情に適するものでもないのだから結局兩制併用になるものではないかと思ふ、又異種物の同時上場を認めぬといふが、これとて内地でも京都、神戸取引所において立派に營業してをり、大連の五品取引所でも同時上場をしてゐるから必ずしも一種に限るといふ理由のものでもなからう、重役會は近く豫定である が、對株主關係の仕事も殘つてゐるので今直ぐといふ譯にはいかぬ

取引所令は 民意を尊重せよ
渡邊商議會頭談

渡邊商議會頭は過般東京へ出張中のところ、十三日朝歸城したが、取引所令制定に關し滯京中の事情について左の如く語つた

所その他につき左の如く語つた 歸途の序に上京して各方面を歷訪したが、問題として話出來のは次の如きものだ

取引所令 については自分が上京中新聞紙上で同令の内容を知り、これは朝鮮の實情に添はぬと考へ、拓務省、法制局を訪問して、同令については多年全鮮商議の要望として吾々は意見を具陳しておいたことに拘らず法令の制定にあたつて聯合會に諮問のなかつたのは民意を無視したものである、故に同會の完全を期するために更に民間に諮問して愼重審議されたき旨を陳情した、拓務省では同會の内容について新聞紙上に傳へられたものが眞であるか否かは言明の限りでないといふことだつたが、自分が各當局の空氣を綜合して考へると取引所の組織が會員組織になるといふことは間違ないものらしい、しかしこれは絶對的のものでもなく、結局株式會社制も認めることになる模樣だから大して心配することはあるまい

昭和製鋼 問題についてはだが、拓務大臣から明かに聞いたことだが、來る三月に滿鐵から具體案を拓務省に提出されるので、それを見た上で認可するかしないかが決定する筈だ、認可するとすれば六月に滿鐵の總會があるからその次にならうと思ふ、なほ過般滿鐵の委囑によつて調査した博士たちの報告書が來てゐるとのことだつたが、それによると一萬トン級の船舶が出入の出來得る程度の築港は難しいとのことだつた

間島問題 は拓務省、外務省が支那政府と交渉の結果間島在留邦人の生命財産を擁護することになつてゐるそうであるから案ずるにも及ぶまい

東銀總會
【東京電報】東銀では二月十日定時總會を開き利益金處分案を附議する筈

穗落

お正月中會議所あたりが馬鹿に静かだと思つてみたら當銀爺の渡邊無外老が發病の逝去で歸鄕してみたのだつた▲その無外老相變らず元氣一杯の聲をはり上げながら十三日會頭室へ現はれる▲取引所令の制定について何故民意を尊重せぬ、會議所は多年の懸案として要望してゐるではないかと、驟合會を無視された憤慨やら大氣焰▲お陰様で春日遅遲の會議所の空氣が俄かに賑やかになつたが、いつもながら面白い存在である▲信託令の金融制度調査會今日から初まる▲本府案と業者案との間に今更ながら大きな懸隔があることに氣がついてビツクリしたの　が業者たち▲資本金を二百萬圓にせり上げられたり、金錢信託の最低期間を六ヶ年に延ばされたりしてはかなはぬといふのだ▲まだ勿論決定じないのだからあわてるにもおよぶまい

海外經濟電報（十三日）

倫敦銀塊	一三片一六分一五	三十錢安
米	紐	休會
印	為	一四一磅八分七
スチール株		三一弗八分五
アナコンダ株		四九弗二分一
英米爲替		四弗八五仙二分一
紐育銀塊		二九仙八分七

東京コール（十三日）		
翌日拂	七厘乃至	一錢一厘
無條件	八厘乃至	一錢一厘
普通	八厘乃至	一錢一厘

日銀勘定（十二日）

發行高	一、二一四、四〇〇	減 六五、四〇〇
正貨準備	八四七、五〇〇	増
保證準備	三六六、九〇〇	減
貸出高	二六七、八〇〇	減
政府預金		
國外正貨		

鮮銀對外爲替建値（十三日）

對英	二志〇片八分三	
對米	四十九弗八分三	
對支	百々十兩	

鮮銀帳尻（十二日）

發行高	六六、九三一	△三〇
正貨準備	三六、九六〇	△四〇
保證準備	四〇、九七一	二五

第一銀行總會

第一銀行では本月廿六日東京本店に於て定時總會を開き左の利益金處分案を附議する筈 百六十二萬千百五十九圓當期利益金▲百八十八萬千八百七十六圓前期繰越金△合計金五百四十五萬五千三百四十五圓▲この處分▲九萬三千圓重役賞與金▲廿四萬四千八百五十萬圓 ... 職員賞與金▲卅萬圓別途準備金▲三十二萬三千四百卅四圓行員退職手當基金▲二百八十七萬五千圓配當金（一割）▲百八十七萬五千八百九十六圓後期繰越金

生糸七百圓臺
米國消費良好

横濱生糸相場は昨今漸騰を示し十三日當限前期落七百二十五圓先限同七百二十五圓と何れも七百圓台を突破し氣配良好である、是れは引續き輸出商談が活況を呈したゝめであるが、なほ十二月中には十二月も千四百俵の商談成立の米國消費良好等に起因する、ために一時憂慮された支那生糸の輸出もさほど憂慮するまでにならなくなつたゞ問題の補償生糸二千俵が何時頃市場に現はれるかといふことが問題となつてゐる

商議豫算協議
十六日役員會

京城商工會議所では來る十六日午後二時より役員會を開き左記議案を附議する

昭和六年度會費賦課入額並收算並評議賦課徵收方法に關する件

二、當會議所定款作製に關する件

三、大村理事辭職に關する件

四、釜山商工會議所より朝鮮商工會議聯合會長へ申出に係る鮮內外米輸出に對し鐵道運賃下附要請方に關する件

株式
寄不味乍ら 引に締る
京取依然強調

前場 十二日後場寄高引安の機先、今朝は二億オンスの國際銀プールの成立が銀價相場に好感し小反し步調を示してゐるので銀安過程を控えた相場も失張り活氣づき阪地は一段の強硬を停へたが、當地は察知ほ話らず東新〇六圓九十錢と變りなく寄付いたが、ア1も依然とし て東西の堅調に刺々小戻りも出て新期に買進む向もあり步み七圓十七圓五十錢と手堅く引に東新百七十四圓五十錢と新菜では高値を示現し堅りの風情に推移した、一方京取は前日の後場の買氣騷々ながら賣物薄く高値ひ經勝ちで寄付不申乍ら歩み十二圓九十錢、十三圓丁等がつけられ漸保合を示してゐた、即ち前日の止値に比し東新十錢高京取は同事であつた

後場 前場掘劃の機先、後場も東西市場の一般商を入れて東新百〇八圓二十錢と更に引締つて寄付地合は何り堅く商情を示した他は無力に終始し、この外歩みにおいて大新八圓丁京取三十二錢がつけられ一齊强含みの狀態であつた

目標は議會

十錢新東來の高値を見せ皮肉相場に陷るもの極手手迫の氣配勢で來た新株持の地の手際もよく強さくこの邊から立直るものと見られてゐる

銀現はやゝ底入れの風情を示してゐるとは言へ國家行へず外需も今朝の如き相場株式の不味を期にしてゐるので自然實方は出足を鈍ましてゐるが、併し相目が險なる丈けに弱気も積極的に仕掛けにくい破目になつてゐるといつて他に期待すべき材料は見當らず先詰め觀會の開會で何も目當にするより仕方がない様だ。これで議會でも始まれば種々の意見が出來る、即ち政府攻めと見れば政局安定で相當の強弱を生み政府側を太刀と見れば政戰を中心に賣物される諸政策の延命如何によつても相當の強弱が生み出されるであらう何れにしても當今目標になるのは議會を持つての他にないからこれに對する諸般の形勢をもう觀測して夫々態度を持つ外はない

京取又も不足

今朝の代引所を見る京取株は合併問題一段落で依然一圓方の踏越を見せて來たので受申告激増したのみで五十枚不足を告げたのは十枚の日歩三十錢不足を告げたが、一方東新は依然不足を告げ遂日歩三十錢不足六十枚であつた

商内やゝ賑ふ

今朝は銀塊も國際銀プールの成立が見られ

本玉

十三日前場までに引けた本玉は四八〇枚にしてうち百以上は六、四八〇枚の建玉左の如し

京取 賣方白井九五〇松山三〇〇 日栄一八〇▲買方白井一六〇〇新田三五〇山口二〇吉野一二〇 大新 賣方小口七店▲買方立山一八〇

京取 賣方白井七〇松山五〇▲買方德泰一〇〇 方德泰一〇〇

東新 賣方正峰一〇〇新田一〇〇 大林六〇 田中道五〇成浩三〇▲買方正峰二〇〇松山一〇〇田中道三〇 五三〇

手口左の如し 出來高は東新三八〇枚京取一四〇計五百二十枚にて三十枚以上の

手筋の前鞘は大ともに見られたが、小口の賣りも見受けてゐた、即ち今朝の

銀安影響薄
皮肉相場示現か

初會以來銀塊は低迷を續け、一段と低利の硬軟相に挾まれ、銀安の影響漸く目立ち來り、銀安の影響は漸く目立ち來り、銀塊の刺戟も弱き、銀の影響に鈍感ら、しかし漸次日時的で漸性となつた事が、銀安は商品に遠元して漸次に堅となつてゐるが、から漸次安く、この漸次影響底と見る向もあり、且つ英、米、加の三國の國際銀プール成立を見たこととて銀相場も今朝は十三片十六分の十五と正に十四片台に回復せんかの小康狀態を維持してゐる、たとへ一部消息通間に說へらる丶十片說實現するとも、我が紡績會社としては昨年來の銀低落により綿布輸出の六割を占めてゐた支那が三割に減少し後七割は印度を含んで南方面の新天地の開拓となつて埋めた譯であるから、支那に對する諸めは既についてゐるのである、その上いくら割高でも必需品は買ねばならぬであらうから、對支貿易も銀安割高關税でも三割は輸出に來る見込が付き、目先として紡績株はかへつて政府の膨脹政策たる失業公債發行、大藏省證券發行或は銀利下げを氣構へて、今朝も十二片强の銀塊を合眼視の腰にて鐘紡は大阪短期步みに四十一圓二十錢要するに日比谷座の幕でも開けば少しは變つた意氣も出來やうがまあそれまでは蝸牛角上の爭を繼けるより外あるまいて

つよきよわき

株式 今朝は一段と强硬を示してゐるとは言へ足取りから見れば矢張り伸び崩れずの有樣で何等變化とてはない

▲それも今の當銀は底入れの觀を示してゐるとは言へ紡績株式は軟弱、米棉も不味を傳へてゐるのだから何一つ買方の魅みとなるものはない

▲それでゐてこの値頭が保てる所に意外の强味があると買方は自惚れてもみるがさてそれだけの理由で買つて行くかと言へばそれだけの勇氣はない

▲要するにたよりたい自己感染に過ぎないのである、といつて一方弱氣にも叩くの滑すのと云ふ元氣がないと言ふのは材料が不味でも圖月に變りがないから今一つ頭にピント來ない

▲要するに日比谷座の幕でも開けば少しは變つた意氣も出來やうがまあそれまでは蝸牛角上の爭を繼けるより外あるまいて

期米 相場は續いて軟りして居るが格別上へ行きそうにもなくこの邊揖捋りといふ形である

▲どうせ時が時だから高いといふて四圓を抜くことはなかく〳〵惜であるし、安いからといふて三圓を割るやうな事もあるまい矣張り小相場の域を脱する事は困難であらう

▲それにしても豊作況に似はない産地の出廻りが何所も案外抄い事は買方の强味とする所であつて賣方としてはもう傑り悔られないかも知れない

▲殊に深深時代の相場に正米より割安を叩くといふ事は一朝正米に値り足がつくと賣方は動くも買方に喰はれる事が多いからこゝは餘程も愼重考慮してかゝる必要がある

反動安を警戒

今日の相場が底荷鐵探時代であるかそれとも政府の買上げに依る一時の喰ひ止めであるかは暫くら正米の成行きに待つより外ないが内地における産地の買物が政府の買上げに依るその納入米のため市場へ賣出して來る米が少しく減じてゐる事は争はれない事實であるとの事實である

先限は不氣乘

此の先限に對し取組が少しも殖へない事は殆ど小口取引が主で大手筋は當中で四ッに取組んで居る關係上先限まで手を延ず事を躊躇されて居る結果である、從つて問題は當中で先限は今の所注目に値すべき仕手はなく只地方筋が正米の出廻り薄と定期は割安と見て採算的に買進んで來る位で仕手關係に依る變動は當中に待つの外なき狀態である

伸びず押さず

總て物資は不足又は過剩してこそ其所に變動を勝致すべきものであるが、斯ふした點から現今の正米事情を見ると大局に於ては大豐作に過ひないが目先は別に産地から賣物が多いわけでなく又一方消費地においても品不足を感ずる程の狀態に至つてゐないのでなく毎日々の延れに等しく除々出廻つて來る米で需給の均衡は好く保たれてゐる、して見ると正米としてこの邊は動くにも動きやうのないのが當然であり又それを根據とする定期も仕手の氣爲に依つて保合ふことは已むを得ぬ現實であらねばならぬ、從つて何とかも少し正米の情勢が變つて來ない以上矢張り伸びず押さずと云ふ不透明なる商狀を以つて推移するの外あるまい

閑散不味
期米

前場 正米は依然買れず實は手の閑散を呈し阪地は前日と大した變化なく何一つとして仕手の氣を唆る材料のなき相場故當中出來ず只先限のみが三圓六十二錢と全く無関散に寄付きなほ後連節共買なる日計連の小口取引によつて六十錢から六十一錢所に辛ふじて値を附け八節の如き當限が三圓四十八錢と附いた切り中先は出來不申中先は出來ざるなど極端なる閑散の裡に引際は六十四錢と前場を終つた

後場 前場閑散不味の機先、後場は先限十三圓六十九錢と前止より高に寄付いたが高値は依然ずアト阪地の無付き商情に六十九錢同引を繰返してゐた

勝負は中先
吉村の手當注目

阪地賣方主力の吉村一派はこの先限に對しては少しも手を出さず當中に全力を集中し是れで最後の勝敗を決するものと見られてゐるが同一派の期近に對する手當米買附けは仁川にも入込んでは來たが未だ成立してはない、群山では五千石許り取引が成立なし後一萬石の買注文に接してゐるが値段が折合はないので取引は成立しない模樣である

一、して見ると値切關係に依る思惑の買惜みと買上げに對する納入米に下値を喰ひ止めてゐるものと見る事が出來ると同時に問題は政府買上米納入後正米が今の値を保つか否であつて政府が大量の米を非賣品とする丈け商人に對しては後顧要を條戒する事になるので買上米完納後は其所に正米の反動安が起りはせぬかと觀測する向もあつた

正米

京城 丸キ三等十四圓八十錢、四等十三圓六十錢地摺玄米十三圓六十錢一等精白十一圓五十錢鮮白米十三圓八十錢粮上三錢九厘中三錢七厘下三錢五厘

仁川 丸キ角チ丸チ石拔三等十四圓十錢四等十三圓六十錢不拔三等十三圓七十錢四等十二圓無檢查米十一圓四十錢一等白米丸仁印十五圓粮改七十錢糯米組合一等白十五圓粮改良糯三錢七厘五毛在來糯三錢六厘五毛の出來値で玄白米共前日より二十錢方高く粮は一厘高であるがこれは産地品薄の爲めである

釜山 雨雪後の晴天とて入津全くなく各地の瑕りに値上り待ちの受荒筋弗々賣が急く值上の恢復で現地よりの出廻り補助し見越の先安思ひに買付かず商行きも思はしからず精米筋、實需筋の弗々買ひ

群山 依然たる天候不良に買付け米の外出廻り無く在荷も弗々處分され各地の手堅きに手持ち賣渡るが高値は見送られて人氣伸びず糯米、移出當用の小口買ひに相場保合ひ丸セ三等十四圓五十錢四等十四圓二十錢見當を唱へた

木浦 木浦は出廻り相當あり定期高に買氣も弗々ありて三百石の手合せを見たが移出不引合の折柄入荷漸く氣昧に人氣弱含み、角セ三等十四圓六十錢四等十三圓九十錢唱へであつた

大邱 連日の降雨續きに産地の出廻り無く玄米の入荷少なく精米筋は商筋見送り乍らも値頃には買氣あり各地の騰りに氣配堅く役良十四圓十錢神力十三圓六十錢四丁度等外十二圓三十錢見當を唱へ大豆は八圓三十錢より八圓十錢に堅調保合ひ成行

京城延べ
小往來で 無味乾燥
玆許り動機待

前場 十二日後場引際軟化せし機先、今朝は各地期米の睨りや買取減見越しの賣物現はれ一回二末十三圓四十一錢と前日の止値より三錢高に始まつたが人氣の買進ぎの傾向や正米賣行の香しくない處からまだ積極的に買進むものたく結局氣迷ひのうちに一萬一低を繰返してゐた、即ち今朝の出來高は一萬一千百石でこれが寄引値段は左の如し

一回二末三四一…三八▲二回二末三四〇…三八▲三回二末三四一…四四▲五回三四回二末三四二…四〇▲確定一末一四〇一末一三四〇▲二市一三四〇二末一三四〇

後場 前場小往來に推移せし機先後場は一回二末十三圓四十三錢と僅りに寄付き二回には四十七

常島前場情報
【大阪電報】閑散にして來客筋は鈴木、小河滿から一千石利喰ひその他利有筋の利喰、軟派の戻り待ち向つた筋がこれに對して産地は天候不良で出廻り遲れ買取減見越しに氣を宛くし北國筋、東北筋、株式筋、中筋、來客筋は弗々買つてゐた

木浦在庫米況
【木浦電話】木浦における十日現在庫高は一〇三、五一八石と外米一八八二〇三、五一八石と外米一に比すると六、三九〇袋にして之を十二月末に比して一、四六二袋を減少してゐる、詳細は左の如し

籾八五、八二〇玄米一七、一〇五四白米一八糯米四一糯白米二一八石外米一六、三九〇袋

株式（十三日）

京取短期

銘柄		寄付	大引	高値	安値
京取	前	[illegible]	[illegible]	[illegible]	[illegible]
京取	後	[illegible]	[illegible]	[illegible]	[illegible]
鐘新	前	[illegible]	[illegible]	[illegible]	[illegible]
鐘新	後	[illegible]	[illegible]	[illegible]	[illegible]
大新	前	[illegible]	[illegible]	[illegible]	[illegible]
大新	後	[illegible]	[illegible]	[illegible]	[illegible]
安取	前	[illegible]	[illegible]	[illegible]	[illegible]
安取	後	[illegible]	[illegible]	[illegible]	[illegible]
東新	前	[illegible]	[illegible]	[illegible]	[illegible]
東新	後	[illegible]	[illegible]	[illegible]	[illegible]

限定と日步

	限定	日步	代引
取	一一四	逆三錢	五〇枚
新	[illegible]	[illegible]	[illegible]
取	[illegible]	[illegible]	[illegible]
新	[illegible]	[illegible]	[illegible]
新	[illegible]	[illegible]	[illegible]
紡	[illegible]	[illegible]	[illegible]
鐘	[illegible]	[illegible]	[illegible]
鐘	[illegible]	[illegible]	[illegible]

京仁間大安鐘東聯清勘

東株短期市場

		寄付	大引	高値	安値
東新	前	[illegible]	[illegible]	[illegible]	[illegible]
東新	後	[illegible]	[illegible]	[illegible]	[illegible]

安東材式

	前日		本日	
	後寄	後引	前寄	前引
當限	—	—	一七〇〇	一七〇〇
先限	三〇〇〇	三〇〇〇	一六〇〇	一六〇〇

大株短期

銘柄		寄付	大引	高値	安値
大新	前	[illegible]	[illegible]	[illegible]	[illegible]
大新	後	[illegible]	[illegible]	[illegible]	[illegible]
鐘新	前	[illegible]	[illegible]	[illegible]	[illegible]
鐘新	後	[illegible]	[illegible]	[illegible]	[illegible]
日産	前	[illegible]	[illegible]	[illegible]	[illegible]
日産	後	[illegible]	[illegible]	[illegible]	[illegible]
東新	前	[illegible]	[illegible]	[illegible]	[illegible]
東新	後	[illegible]	[illegible]	[illegible]	[illegible]
日會	前	[illegible]	[illegible]	[illegible]	[illegible]
日會	後	[illegible]	[illegible]	[illegible]	[illegible]

大株長期

銘柄	前寄	前引	後寄	後引
大株	[illegible]	[illegible]	[illegible]	[illegible]
同新	[illegible]	[illegible]	[illegible]	[illegible]
日產	[illegible]	[illegible]	[illegible]	[illegible]
同新	[illegible]	[illegible]	[illegible]	[illegible]
郵船	[illegible]	[illegible]	[illegible]	[illegible]
同新	[illegible]	[illegible]	[illegible]	[illegible]
鐘紡	[illegible]	[illegible]	[illegible]	[illegible]
同新	[illegible]	[illegible]	[illegible]	[illegible]
日魏	[illegible]	[illegible]	[illegible]	[illegible]

短期建玉表

	賣方	買方	建玉數
京取	四	八	一、三四〇
大新	八	七	四三〇
鐘新	二	二	一二〇
東新	六	六	四二〇
仁新	—	—	—
安取	—	—	—

出來高 四五〇枚 累計 [illegible]

東京現株

銘柄		銘柄	
株	[illegible]	滿鐵	[illegible]
新	[illegible]	同新	[illegible]
銀	[illegible]	東拓	[illegible]
新	[illegible]	同新	[illegible]
銀	[illegible]	富士紡	[illegible]
新	[illegible]	日石	[illegible]
取	[illegible]	諸毛	[illegible]

東同鮮同殖同速

期米（十三日）
仁川

	當限	中限	先限
前場			
一	[illegible]	[illegible]	[illegible]
二	[illegible]	[illegible]	[illegible]
三	[illegible]	[illegible]	[illegible]
四	[illegible]	[illegible]	[illegible]
五	[illegible]	[illegible]	[illegible]
六	[illegible]	[illegible]	[illegible]
七	[illegible]	[illegible]	[illegible]
八	[illegible]	[illegible]	[illegible]
九	[illegible]	[illegible]	[illegible]
十	[illegible]	[illegible]	[illegible]
後場			
一	[illegible]	[illegible]	[illegible]
二	[illegible]	[illegible]	[illegible]
三	[illegible]	[illegible]	[illegible]
四	[illegible]	[illegible]	[illegible]
五	[illegible]	[illegible]	[illegible]
六	[illegible]	[illegible]	[illegible]
七	[illegible]	[illegible]	[illegible]
帳入値段	[illegible]	[illegible]	[illegible]
値組高（石）	[illegible]	[illegible]	[illegible]
出來高	[illegible]	累計 [illegible]	[illegible]

東京・大阪・兵庫・下關・名古屋

	前場	後場
◇東京 當限	[illegible]	[illegible]
◇大阪 當限	[illegible]	[illegible]
◇兵庫 先限 寄付	[illegible]	[illegible]
◇下關 先限 寄付	[illegible]	[illegible]
◇名古屋 先限 寄付	[illegible]	[illegible]

引アト九圓

鮮内延べ

	前寄	前止	後寄	後止
◇釜山 一中	[illegible]	[illegible]	[illegible]	[illegible]
一末	[illegible]	[illegible]	[illegible]	[illegible]
二中	[illegible]	[illegible]	[illegible]	[illegible]
二末	[illegible]	[illegible]	[illegible]	[illegible]
◇大邱 一中	[illegible]	[illegible]	[illegible]	[illegible]
一末	[illegible]	[illegible]	[illegible]	[illegible]
二中	[illegible]	[illegible]	[illegible]	[illegible]
二末	[illegible]	[illegible]	[illegible]	[illegible]
◇群山 一中	[illegible]	[illegible]	[illegible]	[illegible]
一末	[illegible]	[illegible]	[illegible]	[illegible]
二中	[illegible]	[illegible]	[illegible]	[illegible]
二末	[illegible]	[illegible]	[illegible]	[illegible]
◇木浦 一中	[illegible]	[illegible]	[illegible]	[illegible]
一末	[illegible]	[illegible]	[illegible]	[illegible]
二中	[illegible]	[illegible]	[illegible]	[illegible]
二末	[illegible]	[illegible]	[illegible]	[illegible]

大阪期米喰合

	賣方	買方	取組高
當限	一元	一〇	三七、三〇〇石
中限	二元	三三	一四、三〇〇石
先限	三一	三三	三九、八〇〇石

市中米標準値

丸キ四等新米	二三圓六〇
米白精値（百キロ）	一圓五〇
仁川一等白米	一四圓七〇

鐵不銀（前日・本日）

	後寄	大引	前寄	大引
當限	[illegible]	[illegible]	[illegible]	[illegible]
先限	[illegible]	[illegible]	[illegible]	[illegible]

市況（十三日）

大阪棉花

	寄付	止め
前場 當限	[illegible]	[illegible]
前場 先限	[illegible]	[illegible]
後場 當限	[illegible]	[illegible]
後場 先限	[illegible]	[illegible]

大阪綿糸

	前場 寄付	同引	後場 寄付	同引
一月限	[illegible]	[illegible]	[illegible]	[illegible]
二月限	[illegible]	[illegible]	[illegible]	[illegible]
三月限	[illegible]	[illegible]	[illegible]	[illegible]
四月限	[illegible]	[illegible]	[illegible]	[illegible]
五月限	[illegible]	[illegible]	[illegible]	[illegible]
六月限	[illegible]	[illegible]	[illegible]	[illegible]
七月限	[illegible]	[illegible]	[illegible]	[illegible]

大阪市中外棉唱

	一月	二月	
ストリクトミドリング	[illegible]	[illegible]	[illegible]
ブローチ	同	二四〇	不變
ベンーゴル	同	一六〇	不變

橫濱生絲

	寄付	止め
前場 當限	[illegible]	[illegible]
前場 先限	[illegible]	[illegible]
後場 當限	[illegible]	[illegible]
後場 先限	[illegible]	[illegible]

◇現物最優等 六八〇圓

大阪砂糖前後場

	寄付	大引
當限 前	[illegible]	[illegible]
當限 後	[illegible]	[illegible]
先限 前	[illegible]	[illegible]
先限 後	[illegible]	[illegible]

大阪砂糖現物
日糖（ST）現物 齒買中値 十九圓五十錢

受賞御禮
新春の御慶
日出度申納候
扨て弊店儀は御各位の御引立により今般受渡米進に致賞高に於て非に受賞の光榮を贈ひ申候事偏に顧客各位の平素に於ける御同情の賜と深く感銘在候何寄年は一層顧客本位を以て業務に精進可仕候間倍舊御引立の程偏に奉伏して懇願奉り候敬具
仁川米豆取引所取引員
竹多柳三郎商店
電話長七〇八番 一〇〇番

現株ヲ有シ確實親切迅速ヲ本位トス
ベニマコ現株店
本店 釜山府本町二ノ七
出張所 京城府明治町一ノ九 長谷川町 一七五番

武田産婦人科

廿錢均一 支那料理 豊斗園 永樂町京城日出前

川合又五郎（112）
鳥江鐵也 作　佐藤松華 畫

彼の場合（十）

『エイ面倒だ』とばかり又五郎は一太刀、先づ若い者を斬つて返す刀で松さんを袈裟斬りに。二つの黒い影がドッと倒れる。

娘はガタ〳〵と震へてゐる。又五郎の手に曳かれて行くのも何だか夢心地。生地獄の淵から助けられた喜びよりも、突風の如くやつて來た又五郎に非常な不安を感じてゐるもの丶樣に、やゝともすれば小刻みな足でついて行くのが歩けなくなることもあつた。

『娘、もう大丈夫だ』

又五郎は娘の手を離して暗い土手に立つた。娘は土地へ手をついて。

『どなたかは存じませぬが、どうぞこのまゝ吉原へやつて下さいまし』

彼女は松さんと伊勢屋の若い者

が殺されたことに、この上自分が逃げればどの樣な迷惑を蒙るかも知れない、それよりもむしろ吉原へ行つた方がまだしもましだと考へてさういつた。

『何、吉原へやつて呉れ、其方を吉原へやる位なら彼奴等の手から其方を奪ひはせぬ、仔細の樣子はこの土手で非業の死を遂げたさうな坂の居酒屋で聞いた。そちの父は非業の死を遂げたさうぢやのう』

あはれみのこもつた又五郎の言葉のはしに、娘はいつしか泣いてゐた。そつと袂のはしで涙を拭いてゐた。

『娘、些少なれども揃者所持の三十兩そちにつかはす』

と又五郎は懷中から無造作に、小判でふくれた財布を娘の手に與へた。

『勿體なうございます。見ず知らずのお武家様からこの樣な大金を頂く理由はございません、この儀は御辭退申しあげます』

娘は又五郎からその財布を受取らずにつき返した。

『まあいゝから取つておけと申すに……』

樣に揃者が計らつてやる。惡い樣にはせぬからどうだ、一ツ任して見る氣はないかな。シテ其方の名は何といふのぢや』

『お春と申します』

『住居は……』

『下谷池の端にござります』

『病氣の母は如何致して居る』

『近所の人に頼んで出て來ましたが、きつとあの松さんと出たので、さぞ心配してゐるであらうと思ひます』

『父の非業の死は、死つてゐるのか』

『いゝえ、職が見つかつてその方へ行つてゐる樣に病人にはいつてあります』

『さうか……』

又五郎は、今まで當て知らなかつたどん底の世間をまざ〳〵と見せられる樣な氣がして思はず嘆息を吞んだ。

そしてこの不幸な娘に彼は何といつて慰めるべきかと、今更ながら自分の犯した罪の深さを悟つた。

彼はこの場合、どうしていゝのか判らなかつた頭の中が混亂して立つてゐる大地が今にも搖れるかと思はれた。

『ハテ、其方もしつこい女だな。人の情が受けられぬといふか』

『いゝえ、左様ではございませねど、この金子を頂いて歸りましても、私はまた吉原へ行かねばなりません。それにあたし樣はあの二人の男をお斬りなされました……』

『アハヽヽヽヽ其方や人殺しをやつた揃者の有樣が恐ろしいと申すのぢやな。だが迷惑は其方には掛けぬ、金は取つておけ、取つておけ』

『でも……』

『また吉原へ行く樣なことのない

又五郎は無理から娘に財布を渡さうとしたが、彼女は頑つて辭退する。

京城日報
朝刊
本紙朝夕共十二頁
發行所　京城府太平通一丁目　京城日報社

森永ベルトラインデー

良いお菓子を安心して買へる店
森永ベルトラインは
一月十五日
奉仕販賣デーを催します
當日は全道一齊に森永の特撰品を發賣致します
何卒賑々しく御來店御買上の程を！
主催　森永ベルトライン協會

今月の特撰品
森永マリービスケット

昭和6年
味の素
年改まり暦の文字は變るも臺所の味の素に異狀なし！
宮内省御用達　鈴木商店

資本金五百萬圓
一、當會社は確實を本旨とし御便利に業務御取扱可申候
一、當會社は損失を公平且つ迅速に支拂可申候
一、電話又は御一報次第社員參上可仕候
日本共立火災保險株式會社
取締役會長　原錦吾
本社　東京市日本橋區
出張所長　三鍋才次郎
鮮内代理店所在地　京城、仁川、水原、清州、忠州、公州、大田、江景、鳥致院、全州、群山、裡里、光州、木浦、麗水、大邱、金泉、浦項、慶州、尚州、釜山、馬山、鎭海、統營、晉州、新義州、平壤、鎭南浦、新義州、海州、沙里院、咸興、元山、羅南、清津、城津、會寧、雄基

頭痛にノーシン

コロムビアレコード
・管絃樂
・ヴァイオリン
・ハワイアン
・ダンスレコード各種
洋樂品揃
京城　釘本洋樂器店　電本1283

文檢受驗生　中等教員　實業教員　高等教員

學術講座
文檢各科の受驗體驗公開號
文檢各科の試驗委員より
昭和六年以後の中等教員界展望
文檢高等教員受驗指針
文檢中等教員準備指導
文檢實業教員受驗指導
二月號發賣
僕が文檢に合格する迄
文檢豫試問題模範解答
◇本號一冊金四拾錢
◇學資金調査と受驗費決算號
官費學校と給費制度調
出題傾向から見た準備急所
全國學校都市の學費生活費
二月號發賣

受驗生
◇本號一冊金三十錢
獨學苦學の受驗合格記
試驗合格迄の受驗費用決算
二月號發賣

教員受驗生
◇教員養成學校網羅と紹介號
小學教員檢定受驗學習講座
教員養成學校給費生活公開
二月號發賣
▽檢定合格記
◇本號一冊金卅錢
東京神田小川町卅七　振替東京四七七八八
大明堂發行

現代倫理學の理念
東京高等師範學校教授
東京帝國大學講師　長屋喜一著
◇最新刊
大明堂發行

朝鮮語講義錄
定價月六十錢、三ケ月一圓七十五錢、六ケ月三圓四十錢全期（二年）六圓五十錢（全部印刷濟につき幾月分にても同時に發送することを得）（内容見本進呈）

鮮和新辭典
引き易く判り易く持ち易い輕便な朝鮮語の辭典で收語三萬餘に達す。三六版九百頁、總クロース頬美裝、朝鮮語に志す者の不可缺る好指南書、定價三圓、送料二十錢

日鮮單語對譯集
本書は國語より朝鮮語を攫む唯一の朝鮮語辭典であつて内容簡明に、携帶便に、價も亦至賤である。四六版三百頁、定價一圓、送料十六錢

警察官朝鮮語教科書
上、中、下、附錄の四册一組、定價四圓、送料五十錢
本書は朝鮮警察協會の推奬本にて、警官講習所本科生を初め全鮮二百餘の警察署、刑務所等の教科書又は參考書として指定され推奬されてをる。現任警官は固より、警察官看守等を志す者の不可缺の書籍である。

中等學校朝鮮語教科書
本書は内地人生徒に朝鮮語を教授する中等學校用教科書にて夙に高等商業、高等農林を初め各地の官道立師範學校、公私商業學校等の教科書として採用されてをる。（昭和四年三月二十七日附總督府檢定濟）定價上下各八十錢

中等教科朝鮮語文典
朝鮮人學生騷ぎの起る毎に「朝鮮語を教へよ」「朝鮮語文法を教へよ」の叫びを聽くが、好適の文典なきを以て本會が編纂し總督府の檢定（四年三月廿七日附）を受けたもので、各地の公私高等普通學校用として推奬されてをる。定價一圓、送料二十錢（本書は朝鮮文也）

朝鮮語受驗者必携
總督府の朝鮮語奬勵試驗受驗者の爲め各部の事項を詳述したるもの、附錄に試驗官の「受驗者の心得」を附す。定價一圓、送料十六錢、受驗者無二の好指針也。

朝鮮語試驗問題並譯文集
本書は大正十年總督府朝鮮語試驗制度開設以來の試驗問題を蒐集し、之に正確なる譯文と、懇切なる註釋を加へたもので將來受驗せむとする者の缺くべからざる好書である。附錄に試驗一覽表を附す。定價一圓、送料十六錢

普通學校朝鮮語讀本卷一譯解
普通學校朝鮮語讀本卷一は昭和五年度より改正諺文綴法に依り編纂された。本書はこれが内容を對譯すると共に「諺文改正綴字法解説」を附せり。定價送料共三十四錢

京城太平通二丁目
朝鮮語研究會
振替京城一五七〇
電話本局一六六番

クラブ白粉
上品で美しい方は皆
クラブつぼみ
白色・肌色・水色・桃色
クラブ洗粉
本店謹製

原料香水　オリヂナル
喜びに滿つる
晴々しい春裝を一層引立てますのが、よい薫りの永く保つ本品の一滴であります

定價	
小瓶	〇、五〇
中瓶	一、〇〇
大瓶	二、〇〇
特大瓶	四、〇〇
蝶形	一、二〇
瓢形	〇、六〇

本舗　東京　安藤井筒堂

商業登記公告
平壤地方法院

商業登記公告
鎭南浦支廳

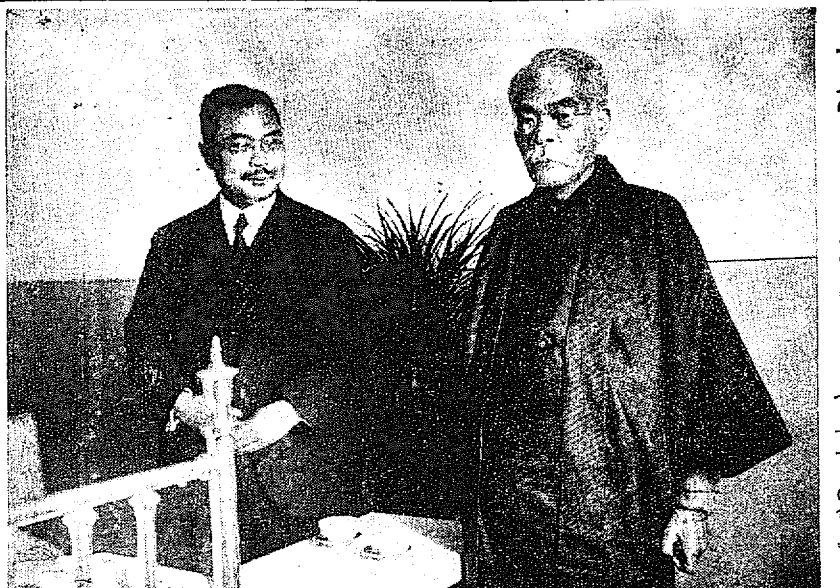

首相(右)と首相代理(左) (帝大病院にて十一日の會見)

幣原首相代理繼續 愈よ正式に決定す
昨日の定例閣議

【東京電報】十三日の定例閣議は午前十時首相官邸に開會、幣原首相代理以下全閣員出席、劈頭

幣原首相代理

濱口首相遭難後臨時首相代理設置の際申上げた通り加藤高明伯が病に罹り時の若槻內相が宮中席次の如何に拘らず代理に任ぜられ次いで伯の薨去後首相に任ぜられた先例もあるが、自分が今回昇任したのは單に宮中席次上その席にあるの故を以て此の重責に當つたので加藤伯の場合とは全く別である。從つて濱口首相の病氣久しきに亘る場合は考慮して貰ひたいと述べたが、今日濱口首相の經過良好で休會明け議會に出席出來るとは明瞭

高松宮兩殿下 トルコ首府に向はせらる

【イスタムブール(トルコ舊首府)十二日發電】高松宮同妃兩殿下には十二日午前十一時アテネより當地に御到着遊ばされたが、夕刻首府アンゴラに向はせられ同地のお祭りに御參加遊ばされる御豫定である

となり、十一日濱口首相と會見した時も首相は『傷は快復したがまだ階段の上下に多少の不便があるから暫らく臨時代理を引續きやつて貰ひたい』と折入つた話があり、以前よりの行がゝりでこの際引受けることとなつたが、何分の御援助を頼むと述べたに對し、

宇垣陸相

閣僚を代表して『我々一同は協力して事に當り度い』と述べて臨時首相代理總監を求め次いで

安達內相

より幣原首相代理と濱口首相の會見に先立ち、十日與黨總務委員と共に幹部は一致結束して首相代理を支持して行くから安心されたいといふことを濱口首相に言明したことを報告し、茲に幣原首相代理で濱口首相の登院まで押通すことを正式に決定した。次いで鈴木翰長より休會明け議會の會議日取の見込につき別項の如く報告し次いで安達、井上兩相より地租、營業收益稅制度に伴ふ地方稅制改正につき先般來內務、大藏兩省で打合せ中のところ漸く意見の一致を見たとの前提の下に地方稅制改正大綱を報告し、次いで不動產登記法につき井上、渡邊兩相間に意見の交換をしたが一致せず、その他當面の重要問題、對議會策につき種々協議を遂げ零時三十分散會した

衆議院の彈劾 第一陣は三土氏
次いで一流鬪士ぞく〳〵登壇 政友會と彈劾戰

【東京電報】政友會は十日後に迫る議會再開劈頭において幣原首相代理の施政方針に關する演說に對し緊急質問の動議を提出して首相代理問題につき『その政治上の責任』を明確にすべく質問の第一矢を放つことになつてゐるが、これに引續き一般問題の質問戰に入り政府の施政一般に對する彈劾的質問を展開する筈である。しかしてこの質問戰の先陣を承るものは三土忠造、山本条太郎兩氏の呼び聲が高いが、山本氏は性格が議會の鬪士として聊か不向きな點もあり、且氏もこれを希望してゐない模樣があるので、結局三土氏が第一陣を承ることになるらしい しかして三土氏は

一、金解禁に關する失敗
一、不景氣問題に對する政府の無策
一、來年度一般豫算の歲入見積り過大
一、非募債主義の矛盾

その他財政經濟上の失敗を指摘しこれに引續き鳩山、堀切、築、山崎、植原、砂田氏等の一流鬪士が續々登壇して政府の失政を糺彈し徹底的に攻撃く方針である(寫眞は三土氏)

政府糾彈 政友會定例幹部會申合

【東京電報】政友會では十三日午後定例幹部會を開き森幹事長より政界の實狀につき說明ありたる後島田總務より首相代理問題につき幣原首相代理を繼續せしむるは政黨內閣制の本義に反するを以て十分注意を要するといふ意味の陳述あり、一同この旨を諒とし、飽くまで議會に政府を糾彈することを申合せた

▲二十七日 豫算總會第二日
▲二十八日 同第三日
▲二十九日 同第四日
▲三十日 同第五日
▲三十一日 同第六日
▲二月二日 同 七日=質疑終了

豫算分科會

▲二月三日 午前十時第一日
▲二月四日 同第二日
▲二月五日 同第三日
▲二月六日 同第四日
▲二月七日 同第五日——質疑終了

本會議上程迄

▲二月九 豫算案に對する審議決定
▲二月十日 午前分科會決定、午後一時總會報告決定
▲二月十一日 休止
▲二月十二日 午後一時本會議に豫算案上程

近衛貴院副議長 正式に決定 昨日閣議で

【東京電報】貴族院副議長蜂須賀侯の任期は來る十九日を以て滿了するので、政府はその後任として既報の如く近衛文麿公を推薦し十三日の閣議で正式に決定したが、幣原首相代理は上奏に先立ち十三日午前十一時半德川議長を首相官邸に招き豫め諒解を求めた

豫算審議 提出から最後の本會議上程迄の日取決定

【東京電報】衆議院における豫算會議の日取りは左の如く決定した
▲一月二十二日 午後一時本會議開會、豫算案提出、首相及び外務、大藏兩國務大臣の演說、これに對する質疑
▲二十三日 午後一時本會議を開き國務大臣の演說質疑續行
▲二十四日 午後一時本會議を開き國務大臣の演說に對する質疑續行
▲二十六日 午前十時豫算總會第一日

議會に於ける各省重要問題(一) 議會本舞臺迫る

【東京電報】現內閣として最も重大なる第五十九議會休會明け本舞臺は余す所僅に一週日に迫り、しかも濱口首相は劈頭に出席不可能のため幣原首相臨時代理のまゝで押し通すことに政府の方針決定し、與黨內には多少の不滿あるも結局さしたる波瀾なく一致結束して多難なる議會に臨むであらうが、野黨および貴族院における反政府系議員の論難攻撃の中心となるべき各省の重要問題は大體左の如くである

外務省

外交問題のうち最も重要視されるのは對支、對露外交問題で、就中對露問題では極東ソヴエート官憲の鮮銀浦鹽支店に對する閉鎖および營業停止命令に北洋漁區問題、對支問題では支那側の滿蒙鐵道計畫に關連し最近喧しくその態度を露骨にせる對滿蒙鐵道問題をはじめ、國民政府が去る六日の政府會議において決議せる外交方針に基づく各國在支駐屯軍の撤退、治外法權撤廢、租界回收を本年內に解決する意向を有し着々その準備を固めつゝある事實、通商條約問題、小幡公使アグレマン問題等に對し相當強硬にいはゆる幣原外交の讓歩退嬰的なる方針を責めその急所を衝くであらうが、これに對し政府側は目下外務省をして右野黨の攻撃に應戰すべく諸材料の整備を急がせ大體十五、六日頃までには重要外交問題に關する各答辯書の脫稿を見ることになつてゐる

內務省

攻撃の焦點となるものは多々あり何れも一歩を誤れば政府の責任問題を惹起し政局に波及する重要問題なので、安達內相をはじめとして內務省首腦部では愼重にこれに對する對策を考究中である。即ち

▲內相の御野備問題 安達內相が濱口首相の兇變の報に接し扈從の大任にありながら即日岡山縣を出發歸京し十六日更に西下したのは不謹慎極まる態度であるとしてこれを糾彈する意向であるが、これに關し安達內相は首相の容體甚だ重態なる旨を報じ來つたので陛下に拜謁仰付られ御許しを得て歸京したもので、歸京後總理の病狀が經過良好なるに依り直ちに西下したのであると釋明する意向である

▲勞働組合法 當局勞資懇談會の開催に當り資本家側の出席拒絕に遇つて開催の趣旨の太半を減却したので更に來る十七日資本家側とのみの懇談會を開催する豫定であるが政府としては飽迄も同法を議會に提出する方針で、法案の內容も社會局案に幾分修正を加へるが大綱は變更せぬと稱して居る

▲選擧法の改正 選擧革正審議會の答申に基き內務省において法文を練つてゐるが、選擧年齡を廿歲に低下することに對しては貴院及び樞密院方面に相當根強い反對があるので一時政府の同法の今議會提出は疑はれてゐたが、最近に至り民政黨將來のためにも又選擧革正審議會を設置した趣旨よりしても是非共今議會に提出すべしとの論が政府及び與黨內に擡頭し來つたので、今議會に提案する模樣である

▲婦人公民權の附與 四圍の事情に依り提出するや否やは今尙は政府としての態度は決定してゐない

▲救護法實施 安達內相は昨年來實施の財源捻出についても井上藏相と協議し極力その實現に努めてゐるがこれを實施するには每年約四百萬圓の恒久財源を必要とするのでその成否は甚だ疑はれて居り若し不實施と決定すれば院の內外に政府の責任糾彈に關する種々の猛運動が起り白熱戰が展開されることにならう

▲其他失業問題、地方財政整理と地方債の緩和、地方稅制整理、言論壓迫の諸問題も重要なる攻撃問題となるであらう

井上藏相 病首相訪問 重要問題の諒解を遂ぐ

【東京電報】井上藏相は閣議散會後大學病院に濱口首相を訪問約廿分に亘つて議會再開劈頭の財政演說中に發表する財政經濟の諸政策及新規の諸政策の範圍、內容、特に首相遭難後に決定せる重要問題中(イ)失業公債發行計畫(ロ)減稅案の大綱(ハ)米穀法改正案 前に現在懸案中でも重要問題たる救護法の實施期、その他財源調達方法等につき要談を遂げ首相の諒解を求めて一時四十分辭去した

首相代理と內相 居殘り協議

【東京電報】幣原首相代理は十三日午後一時閣議散會後首相官邸において特に安達內相と會見し、去る十一日の濱口首相との會見の結果に基づき勞働組合法、救護法、その他重要法案の今議會提出をはじめ、休會明け議會に臨むべき政府與黨の連絡統制等對議會策を中心に重要協議を遂げた

施政方針其他 演說草稿 十六日の閣議で決定の筈

【東京電報】廿二日の休會明け議會劈頭なすべき幣原首相代理の施政方針演說、外相の外交演說、藏相の財政演說草稿は十六日閣議で決定、十九日奏上御裁可を仰ぐことになつた

臺灣總督問題 愈こぢれる
石塚總督拓相との十三日の會見を拒る

【東京電報】十二日石塚臺灣總督と會見した松田拓相は十三日再び會見して同總督の辭任を決定する筈のところ、石塚總督は十三日の再會見を拒否するの態度に出でた。即ち石塚總督は霧社事件以來拓相の言動に不快の念を抱いてゐた折柄とて責任を負つて辭任すべきものなら總督を推薦した濱口首相と會見して進退を決するから、その前に拓相と會見の要はない、辭表の提出も萬事濱口首相と會見後のことであるとの態度をとり十二日夜首相に會見を申込んだが、濱口首相としては同總督の進退を拓相に一任した關係上同總督との會見を應諾し得ず、斯くて急速に決定を見るべかりし總督更迭問題も意外なこぢれのため停頓したが、結局石塚總督は濱口首相と會見不能の時は幣原首相代理と會見しこの結末をつけるものと見られる。しかし松田拓相としては總督更迭の方針は變更せず二、三日中に一切を片づける意向を持つてゐる

外相に代り次官說明 研究會に對する外交問題說明

【東京電報】貴族院研究會では休會明け議會の切迫と共に最近の外交問題の經過につき外務當局の說明を聽取したい旨の希望を申出て來つたので、永井事務次官は幣原外相に代り十三日正午次官々邸に研究會政務審查部幹部および審查第二部所屬議員を招待し、外務省側よりは永井事務次官、堀田歐米局長、谷アジア局長の三氏出席、午餐を共にしながら鮮銀問題、露領漁區問題、滿蒙鐵道問題等をはじめ最近の對支對露諸問題につきその經過を說明し同三時散會した

首相代理の法理上の根據
貴院では池田男が先づ政府の見解を質す

【東京電報】政府はいよ〳〵幣原外相を臨時首相代理として休會明け議會に臨む事になつたが、臨時首相代理の法理上の根據に就ては未だ議會で明瞭になつてゐないと同時に總理と代理との責任等についても政府の見解を明確にして置かねば各種の質問上に不便ありとなし貴族院公正會池田長康男は休會明け本會議で首相、外相の演說直後、議事進行に關し發言を求め代理問題に關する憲法上および官制上の根據並にこれが責任につき政府の見解を明白にすることとなつた(寫眞は池田男)

軍部出身貴院議員招待 陸相諒解を求む

【東京電報】宇垣陸相は十三日午後五時三十分官邸に軍部出身貴族院議員を招き晚餐會を催し、明年度陸軍豫算、軍制改革、その他陸軍所管事項につき說明し、軍制改革は議會に提出出來ぬと諒解を求め八時過ぎ散會した

內地から歸る除隊兵に旅費
を鮮臺共に支給す 陸軍省から通牒

【東京電報】陸軍では朝鮮又は臺灣の居住地に歸鄕する除隊兵にして左記各號に該當するものは自今該居住地を本籍地と看做し歸鄕旅費を支給することに決定し、十三日陸軍一般に通牒された

一、永住の目的を以て全戶居住しをること
二、右の事實に對し朝鮮にては府尹、邑面長、臺灣にては廳長、郡守、警察署長の證明あること

而して右は內閣、拓務省、朝鮮總督府、臺灣總督府等協議の上決定したもので、堅實な朝鮮、臺灣移住獎勵の本旨より出たものである

閣議決定事項 國際商事會議 帝國代表決定

【東京電報】十三日の閣議における決定事項は左の如くである
一、ヴェネズエラ國ガラス市に於て帝國名譽領事設置の件
一、フランス國ダンケルクに同上の件
一、在鄭州帝國領事館開始の件
一、スイス國ゼネヴアに於て開催の爲替手形、約束手形及び小切手に關する法律統一の國際會議の帝國代表委員被仰付

——人 事——
判事 田中右橘

北平に於て法權の交涉
王正廷氏北上す

【南京十二日發電】王正廷氏は十二日午後七時浦口發ジムプソン號で天津に向け北上した。王氏北上の目的は十五日の天津ベルギー租界回收式に參列し、後天津で蔣德惠、張學良兩氏と今後の對露交涉につき協議をなし、更に東三省の對日外交諸問題に就て協議する筈で、二十日頃北平、佛、和、諾各國公使と法權問題の交涉をなし二十二、三日頃歸京の筈

地方稅制改正 要綱閣議承認

【東京電報】地方稅制改正要綱は十三日の閣議で承認を得たので內務省では右要綱に基づき直ちに法案の立案に着手し今議會に提出する事となつた

岡田大將母堂逝去

【東京電報】軍事參議官海軍大將岡田啓介氏母堂はる子刀自は八十八歲の高齡にて老衰病を發つてゐたが十二日午後五時逝去した

辭職 七九名同時に 消防組幹部

【公州特電】公州消防組幹部以下七十九名は十三日感ずるところあつて辭職した

日西親善午餐會 海相官邸における

【東京電報】安保海相は十三日午後一時霞ヶ關海相官邸に目下來朝中のスペイン練習艦乘組艦長ランソス中佐、同副長マリステアニー少佐以下士官十數名を招待午餐會を催し、日本側より安保海相、谷軍令部長、山本聯合艦隊司令長官等出席、日西親善のため大いに歡談午後二時半散會した

平漢線直通列車復舊 二ケ年振りで

【漢口十三日發電】平漢鐵路は今朝十時廿分漢口發北平行普通列車を皮切りとし二ケ年振りで直通列車の回復を見た

露支國境俄然險惡化す
双方兵力を集中 露國の威嚇と支那の配備

【東京電報】奉天着電によれば、ソヴエート政府は露支會議における支那側全權委員莫德惠氏の歸國するに際し露支會議は停頓し支那側がハバロフスク協定を遵守せざる場合には露國は武力を以て東支鐵道一切の權利を保護するため滿洲に出兵することあるべしと南京政府に嚴達せられたき旨を申し渡した。露國はその後アバガイド附近のみならず北方露支國境附近に兵力の移動を行ひ、支那側もまたこれに對し兵力を集中して居る

條件附で責任政府を認む
英印會議は十六日で幕

【ロンドン十二日發電】印度圓卓會議の印度聯邦組織小委員會は八日討議を終り十二日小委員會報告書を提出したが、右報告書は印度立法問題に關し左の如き基礎に立ち聯邦組織方法を勸告せるものと解せらる

印度憲法に於て印度人の將來の安定をはかる目的にて聯邦責任政府を認める、但し執行權は英吉利皇帝を代表せる印度總督に附與する等の條項附をす、印度總督は上下兩院組織より成る印度立法部の信任を受くる內閣員を任命する、立法には最下層勞働者、地主等より選出さるる代表者も參加す、印度總督は否認權を持ち同時に法律が否認されたる場合は印度總督府に獨裁的處置をなす權能を附與す、なほ準備銀行を設立し又印度國民軍の增加をはかる目的にて士官學校を設く

なほ英印圓卓會議本會議は十六日開かれ會議の最後の幕を閉づることになつた

大槻如電翁

【東京電報】文學博士大槻如電翁は腎臟病で十二日午後九時逝去した、享年八十七歲、博士は『言海』

太平漫語

濱口首相に對して慰問の辭を呈するといふ議が貴族院方面に起り、休會明け劈頭に代表演說をさせることに話が進んでゐるといふ。平凡にして當然な議で、彼是騷ぐことではない▲何でも、提案者側では、氣風下劣なるわが政界に一脈の道義的氣風をおくる意味においてこれを提案するといふのださうだが、恐らく理窟つぽい言ひ方である。これほど理窟をこねなくとも、アッサリ提案してアッサリ全院一致すべき問題だ▲貴族院ばかりではない、これは衆議院でも當然起すべき議であらう。一國の首相にして一黨の首領の不慮の遭難である。兩院一致して深甚なる慰問の意を表するのは普通の禮儀だ▲特に衆議院では、この際大多數政友會總裁が代表者として起つことが一番適任であり意義もある。これに文句が出るやうでは、それこそ『氣風下劣なるわが政界』は當分救はれぬであらう▲順序を踏んで綺麗に辭め、『政府の重荷の一つを輕くする』だらうと思はれた石塚臺灣總督が、こゝに辭意を否認したので、政府との間に釋然たらざるものが出來たのではあるまいかといはれてゐる▲もし政府の態度に總督をして釋然たらしめぬものがあるとすれば、釋然するまで總督に頑張られても仕方あるまい。從つて、それまでは政府の重荷は政府が背負つてゐることはいふまでもない▲南京、漢口事件の日支の意見が一致したといはれる。支那の意見が日本を一致したので、日本の意見は『大讓步』で支那の意見に一致したのである。相手に限らず、日本は外交ではよく讓步し、よく相手に一致する▲朝鮮步兵隊が廢止される。軍制改革でも軍備縮小でもない。御用を納めて高踏勇退するのである▲京城名物の一つなくなることは淋しいが、歷史は殘る。現存中すでに歷史的な軍隊であつたゞけに——

——會——

朝火新社長披露宴 朝鮮火災保險會社々長谷多喜磨氏は十三日午後六時から朝鮮ホテルに官民有力者を招き新任披露宴を張つた
龍山各町總代會新年宴會 十六日午後五時から練兵町三福において開催

——人——

◇荒蒔義勝氏(陸軍中將所澤陸軍飛行學校長)十三日夕入城の豫定のところ今日は釜山に一泊今十四日夕入城に變更

◇經 濟◇

間島大豆の落調愡まず 買方は見送り

昨冬以來落調を續けてゐた間島大豆はその後內地の買氣が著しく萎縮した結果、下落傾向を益々深めて來た、即ち最近の相場は產地着車乘りで二圓五十錢見當であるがこれでも買方は引合はず何れも見送りの風情を示してゐるが前月に比較し約二割の暴落ぶりであると

一月上旬 米粟輸移入 本府調查

本府調查 一月上旬の米及粟輸移出入高は米輸移出高十七萬三千七七五石、前年に比し七千八百七十九石減少、米輸移入高は三千二百五十四石、粟輸移入高は一萬六千百三十四石と前年に比し、米輸移入高は七百四十六石の增加、粟輸移入高は四千八十七石の減少を示した、內譯左のため(單位石)

米輸移出高

	本年	前年
一月上旬	[illegible]	[illegible]
十一月以降累計	[illegible]	[illegible]

米輸移入高

	本年	前年
一月上旬	[illegible]	[illegible]
十一月以降累計	[illegible]	[illegible]

粟輸移入高

	本年	前年
一月上旬	[illegible]	[illegible]
十一月以降累計	[illegible]	[illegible]

◇株 式◇

大株短期引跡

大新	四十八圓四四	(十錢安)
鐘新	六十一圓五	(廿錢高)
日產	十九圓八	(不變)
東新	百〇八圓四四	(卅錢高)

東株短期後場

	引值	安值
東新	八、〇八	七、〇一

◇期 米◇

各地期米後場止

下關一五六八▲桑名十一番一五九〇 十二番一五七九▲名古屋一六六 六▲金澤一五一八▲熊本一五〇三 ▲大阪最終氣配九錢(一錢安)

仁川期米本玉表

當限賣方 丸六、八〇〇
同 買方 丸イ三〇〇丸福二、八〇〇丸ウ一、八〇〇丸ス二〇〇丸大一〇〇丸玉七〇〇丸マ一〇〇金メ八〇〇
中限賣方 丸イ一、六〇〇丸九、六〇〇丸大一、七〇〇
同 買方 丸イ一、一〇〇丸福二四〇〇丸ウ五〇〇丸ス一、六〇〇丸玉一、二〇〇丸マ一〇〇金メ六、〇〇〇
先限賣方 丸福一〇〇丸八〇〇丸玉四〇〇丸マ一、三〇〇金メ五九〇〇
同 買方 丸ウ六、七〇〇丸ス一七〇〇丸大一〇〇

仁川穀物出入(十三日)

	到着	移出
籾(鮮)	一四七九	
同 加(鮮)(叺)	一〇四九	
玄米(叺)	一五七〇	
白米(叺)	ナシ	
大豆(叺)	二四八〇	
白米(叺)		三三〇〇
同二斗入(叺)		一〇〇〇
玄米(叺)		三一九〇
大豆(叺)		四九〇

群山廻米報(十三日)

鐵 便	玄米籾	四一六叺 ナシ
汽 船 便	玄米籾	五、〇八〇叺 ナシ
牛 車 便	玄米籾	二、〇四一叺 ナシ
合 計	玄米籾	七、五三七叺 ナシ

橫濱生糸後場引

當 七二〇
先 七二三

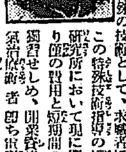

現代の新職業 習得せば直に收入になる吾が電療技術

數多き職業の中でも、特殊の技術を修めた人即ち技術者ほど心强いものはない。技術者といふものは何時でも世の需要があり、失業とか職業難に困ることが稀れである。即ち彼等は時に應じ場所に臨んで自己の技術を活かして衣食の道を得ることが出來る立場にあるからだ。さて今日最も有利な特殊の技術として、求職者に推奬すべき新職業はこの特殊技術指導の權威たる東京電氣療法研究所において現に獨特の通信教授法により僅の費用と短期間の日子にて完全に自宅獨習せしめ、開業資格を與へてゐる所の電氣治療術者 即ち術療士である。この職業は只今の內は習得後直ちに無試驗にて獨立開業が出來、然も開業者は各種の難症例へば中風、神經痛、リウマチス、腦神經衰弱、生殖器病、婦人病等疾其他の慢性諸病を治療救濟するので、醫者、齒醫者、鍼灸師など同樣に患者の尊敬と信頼を受け、いはゆる醫療補助機關としての職分をまつたうすると共に好收入が得られるから現代の新職業として敢て世の求職者にその習得を勸める。尙この職業は帝國領土內何處にても開業發展自由、成功疑ひ無し第である 希望者は左記へハガキで申込めば規則書竝體驗錄無代送付す。東京市牛込區通寺町二二 振替東京四二〇四二 東京電氣療法研究所

白鳳散で肺病がなほつた △小山博士發表

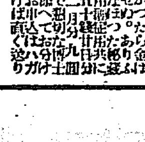

私は長い間肺病で一年前に郷里の療養所にまで入りましたがどうしても治りませんでした。昨年の春小山博士の新療法ハ肺結核の根治法テクノ白鳳散ニの…(以下判讀困難) 東京市本郷區あけぼの町三〇 森下長次郎 振替東京二〇四番

ペン字上達法 見本無代 申込あれ 東京牛込 ペン習字研究會

ころてふとる藥 だから 身體やせて御困りの方は…東京市本郷區 小川藥院

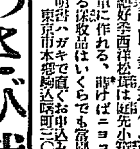

儲かる副業 西洋松茸 說明書無代進呈す 今が栽培の好季節… 東京市本郷區駒込西片町 東洋農園

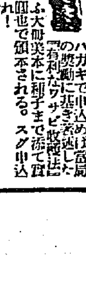

農林省獎勵 わさび栽培 反二千圓になる この頃ワサビの需要は大増加 東京・本郷・駒込曙町 振替東京

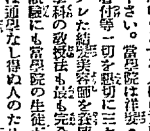

女髮ゆい美容師 すぐれた技術は東京整容學院 學科の敎授法も同校が第一 責任院長 竹生芳子 立派な女髮ゆい美容師にならうとする人は東京整容學院へお出で下さい。當學院は洋髮・日本髮・鬘製等一切を懇切に三ケ月速成敎授しスグレた結髮美容師を養成してをります。學科の敎授法も最も完全で今回の美容師試驗にも當學院の生徒が最も良好の成績を得ました。通學なし得ぬ人のために通信敎授部を設け圖によつて實習同樣の科目を誰にも分るように懇切を旨とし短期間で敎へ三ケ月で卒業させます。詳しい事はハガキで規則入用と書いて申し込次第無料送付します 東京代々木 德大寺邸跡 東京整容學院 電話青山一一七九番

肺病 肋膜肺尖カタル 私の治つた詳しい說明書を差上げます。今まで死ぬる苦しみをして來た方はお手紙下さい… 東京市本鄕區森川町 牧田榮三郎

社説
貴族院の惡氣流
濱口首相の決意

濱口首相が十分健康を回復して議會に出席し得るまで首相の代人を押し立て、議會に臨まうとする例の幣原首相代理問題は十一日の首相、外相の會見によつて解決し民政黨內の少壯派も事情已むを得ざるものとしてこれを承認するに至つた。斯くして同黨內の理論闘爭は一先づ終息し、對議會陣容も一新された譯であるが、この際政府並に與黨は、全黨を結束して絶對多數の威力を合理的に發揮するやう心懸くべきである。われ等がこゝに『合理的』といふ言葉を用ゆるのは從來議會內の絶對多數黨は往々にしてこの表決權を過度に濫用し、議會自ら議會政治の運用を妨ぐるが如き現象を發生せしめたからである。しかして絶對多數の威力は衆議院に對すると同じく、貴族院に對してもまた合理的に發揮されざるべからざるはいふまでもない。衆議院における絶對多數の權威が、貴族院に於て一蹴さるゝといふことは、見方によつては貴族院に對する衆議院の屈服と稱しても過言ではない。この主客顛倒の狀態は憲政の正しき發展を阻碍すること一方ならざるものがある。政府の權威が、逆に貴族院の強さを加へ、衆議院議決權の威力を減ずるが如き現象を發生するは、何れの點から見るも感心せざる事である。

◇

最近政界の貴族院改正の機運が貴族院內に發生し、世論と相呼應してこれが改革を促進しつゝあるのは貴族院自體の正しき生長を示すものとも見られるが、貴族院改革の甚だ困難なるは、英國の上院改革史が雄辯に之を物語つて居る。知らず、誰か政改革に頑強なる濱口內閣は、貴族院に對しても同じ『強さ』を維持し得るや否や。われ等は濱口內閣の態度が、高等政策のために脆くも崩れんことを憂慮する。聞く處によれば濱口首相は貴族院を相手方としての重要法案の實現については頗る強硬なる意見を有して居るといふことであるが、最後まで『強硬なる意見』であり得るや否や多少の懸念なきを得ない。勞働組合法案と言ひ、選擧法改正案と言ひ、修正され、若しくは審議未了で握り潰さるゝ危險が多分にある。從來政府はこの種の危險なる暗礁を無事に乘り越えんとして懷柔、拜み倒し等々の高等政策を取り過ぎたがために、貴族院の權限を不自然に伸長せしめたる傾がある。濱口內閣の釐正の手はこの方面にも加へられねばならぬ。

◇

貴族院內に濱口首相の實權に對して同情するもの少からざるは勿論だが、首相の實權による政局の動搖に乘じて、在野黨と呼應して政府に痛擊を興へんと企てつゝあるものもある。例の經濟決議案の如きも此一派の計畫に基づくものであるが、われ等は貴族院が政黨的に縱斷されんとする傾向を貴族院それ自身の存在のために甚だ面白くないと思ふ。經濟決議案の內容は、押し詰めれば不景氣風を吹かすのは濱口內閣だといふことになるのであるが、斯樣な途方もなき議論が決議案の形を以て貴族院に現はるゝとは決して貴族院の名譽を高むる所以ではない。之と同じ惡氣流が、勞働組合法案、選擧法改正案の成立を妨げようとして居るのである。此狀態を無反省に繼續すれば、結局衆議院と貴族院とが正面衝突を起すは免れざる處である。

◇

濱口首相の強硬なる決意は、貴族院に對したると同樣の強硬さを以て終始してほしいものである。蝦で鯛を釣らんとするが如き姑息手段は、却つて貴族院をして益々つけ上らしめ、延いて憲政の正しき運用を阻碍する結果となる。利巧に與し、卑怯に與する時は、取りも直さず濱口內閣が自らその存在の意義を抹殺する時でなければならぬ。

償還期變更で水組の苦痛緩和
補塡起債は約二十萬圓位か

本府土地改良部では米價暴落による水利組合の窮狀切拔け策として、さきに四百萬圓の低利資金融通を受け、最も困難に遭遇してゐる組合から高利債借替を行ふこととなつたが、右の低利資金はまだ殖銀の受入れが濟んでゐないに拘らず本府ではすでに殖銀と協議した結果本年一月一日から低利に切替へを斷行した。從つて組合としてはすでに低利資金の恩澤に浴してゐる譯であるが、この切替へられた分は毎年三月の年賦償還期が切替によつて六月に變更され、從つて切替へを受けた組合は本年三月の償還の必要がなくなり、來年度の收入で償還をはじめればいゝこととなるので苦痛は著しく緩和されるに至つた。なほ低利資金融通は最初の計畫に比して半分以下となつたのであまねく行渡る譯には行かなかつたが、低資切替が出來なかつた組合といへども年賦償還期を三月から六月に變更延期したことによつて一時的に苦痛を緩和するに至つた向が少くない。かくて總督府の計畫では水利組合の收入缺陷補塡起債總額は約百萬圓と目されてゐたが、この一時的應急策のために大部分はその必要がなくなり只洛東江沿岸の組合中に限りその必要を認められる向が殘るに至つた。かくてこの補塡起債は約二十萬圓程度で充分との見込みがついた模樣である

今年の米價は波瀾があらう
東拓　上田氏談

本年の米價につき東拓殖產課長上田文三郎氏は語る
新穀價は大納會に比し十二錢下轉に寄付々が最近は正米が手堅いので稍々堅調に向つた模樣である、併し商相間際になると將來の投げ出しで、伸力も著しく阻止されることになるが、若し正月明け後は再び伸び出すことにならう、併し三、四月頃になると目下貯藏されてゐる各地の籾が一齊に市場に流れ出すことも想像に難くないので、米價も再び崩れ出すかも知れない、目下當業者で心配の種となつてゐるのはこの季節の米價如何であるが、米穀の需給關係から推すと今一押しの悲落は免れないかも知れない政府もこの時期には、多指買上の必要に迫まられてゐるので、米價も無暗には下る樣なこともなからう。かうして三四月を過ぎると、六、七月頃は天候の具合一つで米價の變動する季節であり、而もその後は三大危日も控へてゐることから考へると本年は全く米價の暴れ歲といふことになる

低資一千萬圓は本月末受入か
近く割當決定

米穀調節の緊急用途その他に金融すべき一千萬圓の低利資金は客年十二月の運用委員會で決定したが、その後天候、糶價その他の關係で資金の需要が思つたほどないのと手もと資金が一般に潤澤のために銀行が受入れを急がない等の關係でまだ取入れるまでに至つてゐない。しかし大體において資金そのものゝ性質上二月一杯には消化しなくてはならぬ關係にあるので本府では少くとも本月下旬には受入れるやうに手續をとることになつてゐるがその割當は大體の見當を貸庫金融の場合におき、なほ商業的の資金需要が少いことを見越して幾分手加減を加へ鮮銀扱分を少くすることになる模樣で、近く割當額の決定を見ることゝなつてゐる

佛海軍の建造計畫

【パリ十日發電】其筋より聞知せるところに依れば、目下編成中の一九三一年度佛海軍豫算案中には二萬三千噸の最新式巡洋艦一隻の建造費が計上され、その他六千噸級快速巡洋艦艦に潛水艦等を合し總數四萬噸の建造計畫が含まれてゐる由で注目されてゐる

大統領後援の下に墨國學生來る
來る十六日に一歡迎方法計畫中

【東京電報】メキシコ學生見學團が十六日午後横濱入港の郵船平洋丸で來朝する一行は團長メキシコ市立大學文科哲學教授アー・ガルシヤ・デ・メンドーサ氏以下學生八名であるが大統領ポルテイスル ビオ氏は一行の出發に際して

諸君が今回特に世界の列强として吾人に多大の研究材料を與へる日本帝國を選び、同國を訪問せんとするは最も當を得た試みである、メキシコとしても實に劃時代的の事業である

と述べて特に日本國民に對する同大統領のメッセージを託し、國を擧げて大した力の入れ方であつた一行中のメンドーサ團長および學生一名は平洋丸に乘遲れたので來る廿五日横濱入港の秩父丸で來朝する、一行の來朝に對し帝國政府も各方面に對し出來る限りの便宜を計る筈で歡迎方法についても文部、外務兩省を中心に種々計畫中である

男爵韓昌洙氏新年試筆

君子尊德性而道問學致廣大而盡精微極高明而道中庸溫故而知新敦厚以崇禮

銀價の波動
慶尚南道產業課長　朝倉昇
【二】銀の需要の減退と產額の增加

銀價の下落、金銀比價の著しき懸隔を生じたることは、その原因の主なるものは、最近數ケ年の事情にかゝるのである、印度が幣制の改革を實施せしは一九二七年の四月からで、それ以來同國にはルピー銀貨は法貨として無制限通用は認めるが、漸次金地金本位、こゝに金相場本位の本質に遷すべく間斷的に銀の賣放しを實施してゐる。從つて有力なる世界の銀需要者が金の需要國として變りつゝある。現在の銀本位國たる、中國民國は僅に多年の革命的內亂常なく政治上經濟上の狀態が何となく安定を缺きゐることも、これに重なる因となり、相對的に銀の需要が減少してゐる。海峽植民地一オンスの生產費は、各國により其その國內においても各產出鑛區により、夫々異るが大體二十一ペンス四分一と稱せられてゐる。昨今の銀相場からせばはるかに生產費を割りてゐる狀況である。銀專業生產品のことなれば、生產費を割りて生產が持續せられず、從つて追々產額が減退して價格の維持が出來る筈ではある。ところが銀の相場においてはたとへ生產費を割るに至りても、直ちに產額に影響せないのである。現今世界の銀產額の約七割は鉛、銅、亜鉛などの生產副物として產出せられてゐる。從つて生產費の影響による產額減少は、一部分の產出である。現に米國の如きは、銀產額の約八割が銅亜鉛等の精錬の際、副產物として生產せられてゐる、この割合は、又全北米の副產物としての銀の產額にも殆ど該當することとなれば、全北米の銀の產額は一昨々年の統計によれば、世界の銀產額の約七割三分を占めてゐるから銀產額の大部分は、副生產として產せられゐることは明かである。こんな事情から將來も銀の供給は、減ぜられない。世界の銀產額は、一九一四年が一億七千二百三十萬オンスであつた、それが一昨年末(一九二九年)には二億九千六百五十萬オンスに激增してゐる。こんな事情から將來も銀の供給は漸增し、價格は思はしき騰貴なきものと考へらる。世界の主なる國の銀本位制の廢止、金本位の採用は、世界市場における銀の需要は、二大銀本位國たる印度と民國とに大體限られてゐた。そして又十八世紀以來の各國の銀本位制の廢止は、獨り銀の需要を減じたるばかりではなく、貨幣として流用せられてゐた銀を鑄潰することにより二次的の供給を增加した。尚銀貨國たる民國及印度の銀の數十年の蓄藏か、銀の價格が騰貴すれば美術や、工業用として用意せられてゐた銀が市場に流れ出るのである。銀はかつて生產せられたものが、すべて何等かの形態で殘存してゐるから、その供給は常に潛在してゐる。從つて漸次需要減退の傾勢において、隱れたる多量の銀の供給し得らるゝ事象は、常に銀市場に脅威を與へ價格變動の因となつてゐる。現今銀の主產地は北米であつて、その需要地は全く東洋である。民國と印度とは世界におけるその最大市場である一昨々年の統計は兩國で世界の銀產額の七割以上を需要してゐる。この需要關係は、その價格變動が、兩國の政治狀態や農產物の收穫の狀況や、輸出入の關係などにより左右せられてゐる民國は數年來の內亂のために、その生產力が著しく阻害せられ、その購買力は漸次減少し、印度は一九二七年四月から實施の新幣制により、その通貨を改正せんがため世界の銀の三分の一に相當する多額の銀を政府の手に所有しゐて、何時でも賣らんと氣構へてゐる。從つて銀の潛在的供給者たると共に間斷的にが賣これ却を實施してゐる。

軍制改革を中心に行、財、稅制の整理
◇…黨大會に附議決定すべき民政黨の新政策

【東京電報】來る二十日民政黨大會において附議決定を求むべき新政策として宣言中に織込まれると見られるものは

一、海軍々縮及これに伴ふ國民負擔の輕減
二、米價調節及蠶糸價の安定
三、行政、財政の整理
四、恩給法の改正
五、稅制整理
六、陸軍々制整理
七、特殊銀行その他金融制度の改善
八、國民保健、衛生施設の改善
九、選擧法の改正と婦人公民權の解決
十、失業救濟及勞働立法制定その他社會政策的施設
十一、組合制度の改善
十二、事業會社の整理及產業統制
十三、世界的不景氣の對策

等であるがこれ等のうちを押し詰めて結局

一、行政、財政、稅制の整理
二、軍制の改革
三、社會立法の制定
四、財界對策

等として宣言文中に織込む筈である

貿易出超は中旬迄持續か
昨年に比して輸出入共減少

【東京電報】一月上旬の貿易は歐洲大戰好況時以來の新記錄を現はして、入超期に拘はらず七百餘萬圓の出超を示したが、この異常なる好調はなほ中旬まで位維持するのではないかと大藏當局は見てゐる、上旬貿易出超の主因は生糸が比較的よく出てゐることゝ棉花が三百七十萬(普通は七百萬圓)程度の輸入に止つてゐるためである 從つて棉花輸入の回復と、生糸輸出の漸減によつて次第に入超に轉ずることゝなるであらうが、本年上半期の入超は昨年の二億二千三百余萬圓に比し僅々八、八千萬圓に止まるものと見られてゐる、併して輸出入とも著しく萎縮し、殊に輸入の減退甚だしく貿易總額は昨年上半期の十六億八千萬圓に對し十二億程度を越ゆまいと大藏當局は觀測してゐる

ユーゴースラビヤ東京へ公使館
設置に決定

【ベルグラード十日發電】高松宮同妃兩殿下御訪問の結果として國王アレキサンダー陛下には東京にユーゴー・ラスヴイア公使館を設置する事となり本日右勅令が裁可された

さすがは米國
失業者も第一位
日本は第五位

【ゼネバ十日發電】國際勞働事務局は昨年十二月下旬における世界失業者統計を發表したが、右によれば世界の失業者數は約一千五百萬人で失業者數で世界の首位を占めてゐるのは米國で、その數五百萬と算せられてゐる、次ぎはドイツの四百萬、第三位は英國である何事にも世界一の好きな米國が失業者數においても亦世界の首位を占めてゐるのは皮肉であるが、我日本もまた世界五大失業列强の一員となつてゐる、その他各國の失業者數の順位は左の如くで最低はユーゴー、スラヴイアの四千人佛國は最後から二番目である

第一米國、第二獨逸、第三英國、第四イタリー、第五日本、第六オーストリア、第七濠洲、第八デンマーク、第九オランダ

郷土片々

◇珍しい雪紐　去る八日の降雪に埼玉縣熊谷測候所の庭に世界的に珍しい雪紐が垂れてゐるのを發見した、右雪紐は長さ四十二センチ、幅十一センチ、廻り十九センチ、雪紐の深さ十一センチ一といふかなり大きいものであつた

◇泥棒の乘客　大阪東區谷町で七十着の洋服をかついで乘車した紳士を怪しとにらんだタクシーの運轉手中村京平(二二)君がそのまゝ鐘路署へ『ヘイ泥棒を』と連れ込んで捕めらる、泥人は忠南生れ姜桂丙(二二)

◇金魚の進出　この頃アメリカで大もての愛知縣產の蘭鑄金魚五萬尾が十五日ボルト丸にて彌富金魚組合から發送される

◇雪中の大火　福岡市目貫の中洲通りに十日吹雪の眞最中發火、十八戸全燒、損害六十萬圓におよんだ

◇朱房の十手　平塚警察署では本年初頭から刑事の護身用として朱房の十手を一部に使用することになつた

帝國學士院初總會
萬國會議代表派遣協議

【東京電報】帝國學士院の昭和六年度初總會は十二日午後上野學士院に開會、今村博士の『東京市を縱貫せる活斷層に就いて』其他の學術研究發表ありて後、來る五月ブラッセルにおいて開かれる萬國學士院會議に派遣する代表二名につき協議の結果、一名は目下滯歐中の前佛大使安達峰一郎氏と決定他は未決定のまゝ散會

臺南高工校長
若槻氏任命さる

【東京電報】來る四月より開校さるべき臺灣總督府臺南高等工業學校は十三日閣議にて左の如く決定した

任臺灣總督府高等工業學校長(二等)　臺灣總督府視學官　若槻道隆

上海商人大恐慌
銀の暴落果しなく
日支貿易に大支障

【上海十日發電】連日に亘る銀の猛烈的暴落は當地においては金爲替の狂騰となつて現はれ、本日の銀弗買に二百二十五弗から三十弗見當となつて人心は極度の不安にとざされ、商人資產家等は財產や商品を金に替へて財產の崩落を堰止めんとするに狂奔してゐる、殊に常地商人の日本に對する決濟はすでに事實上完全にモラトリアムが布かれ、銀價が若し回復せずとすれば日支貿易上に由々しき障碍が起ること必定で、成行は最も重大視されてゐる

魚市場賣上高

昭和五年度中の京城魚市場賣上成績は數量八十四萬九千五百四十八貫、金額百三十三萬七千百七十九圓四十七錢、十貫メ平均十五圓七十四錢で昭和四年と比較すれば數量に於て八萬四百九十三貫の增加し、金額に於ては三萬四千七百五十七圓九錢の減額を示し、十貫メ平均金額は二圓九十錢の低落であつた、尚十二月中における賣上成績は數量九萬一千二百六十四貫、金額十三萬一千八百十三圓五十錢の成績を示してゐる

吉か！凶か！(下)
一九三一年の―世界の運勢を占ふ

カナダは支那に對し多額の貸付をなす手段を講じつゝある。これは小麥その他カナダの生產物を賣り込まんがためである。資金を融通し、極東諸國の購買力を回復せしめるためにカナダは他の諸國の協力を切望する。この案は世界の一流銀行家の支持を受けつゝある東洋諸國の文化の向上を促すことはその購買力を增加せしめ、延いてカナダ、北アメリカ、ヨーロッパ諸國の生產品の販路を拓くことになるのである。

カナダのウヰニペッグ市場は本月三日著しく强調を呈したがこれは次の如き報道があつたためである。即ちカナダ政府は支那に對し十億ドルの借款交涉を進めつゝあり、その代り支那はカナダの小麥一億ブッセルを引取ることにならうと。

カナダは銀を產する國である。或はアメリカと提携して國際プールに加入し、支那へ銀を貸すのではないか。それとも單獨で借款を結ぶか。

金はアメリカやカナダが貸し、品物は日本から賣り込むといふのではあまりに話がうま過ぎる。品物も金を貸すものから買ふことにならう。ウツカリしてゐると、日本の對支貿易を横取りにされる。日本も國際協調の仲間入りをして、商賣の分け前を取らねばならぬ。何にしても支那の內亂が治まつたことが同國開運の兆であらう。

その他の國々

昨年からロンドンでやつてゐるインド問題の圓卓會議は近日中に何とか纏りがつくだらう。インドを聯邦組織にする案の大網だけは纏るかも知れないが、それでインドが無事にをさまるとは考へられない。インドの國內の近狀は益々險惡である。いづれ更めて解說を試みやう。

本年はソヴエット聯邦に就いて經濟的の觀察を試みたいと思ふ。同國の五ケ年計畫はすでに第三年度に入り、生產機能の發達に顯著な成績を擧げてゐる。わが國としても大に注意を要する大問題である。

一筆啓上　頭痛にノーシン！　火の用心

本邦唯一の精良品　男女防毒ゴム　サック
[illegible]
東京[?]　大阪支店　西區新町通二丁目　丁子堂

ロシヤ飾　安東縣市場通　大山堂

メガネは中村　本町二丁目

醫學博士　二宮亮吉　產科　婦人科　二宮病院　京城壽町二　電本二二〇

◎ミツワ規那鐵葡萄酒
美味滋養の强壯飲料　定價一壜金二圓(內地以外は郵稅運賃を加ふ)
第二回化學工業博覽會銀牌　國產振興東京博覽會優良國產賞牌　受領
◎ミツワ石鹸本舗　丸見屋商店(東京市下谷區二長町營業所　振替東京七一〇番　電話下谷(83)一〇一五)
代理店　大阪市東區高麗橋　松下商店　朝鮮釜山榮町一丁目二十七番地　國藥商會
賣捌　藥店・和洋酒食料品店・雜貨店　最寄御近所に品切の節は本舗より直送す　郵券代用三圓以下よろし(東京市內は一個にても配達)
ミツワ規那鐵葡萄酒は、小店獨特の新鮮醇良なる芳醇無比の天然葡萄酒を基礎とし、之に强壯料規那並に鐵を特殊の技術を以て配合し、周到なる用意の下に醸造せるものなるが故に、完全なる吸收性と同化性とを兼有し、規那、鐵及葡萄酒の滋養强壯力を遺憾なく發揮すると同時に、天然の佳香美味を具へ、何人の嗜好にも適する優秀無比の滋養的飲料なり
强壯補血興奮作用卓絕　香味色佳良滋養力偉大
▼如斯人は榮養補給の目的を以て滋養料として◎ミツワ規那鐵葡萄酒を用ひらるべし▲
一、貧血して居る人　一、榮養の不足なる人　一、顏色蒼褪め艶の無い人　一、生來虛弱なる人　一、是と云ふ病は無くても何となく弱い人　一、精力が減り元氣の無い人　一、腺病(瘰癧)に罹つて居る人　一、肺結核や肋膜結核其他結核
一、慢性の病にて疲勞の永く續いて居る人　一、神經衰弱に罹つて居る人　一、手足が冷えて疲れぬやうな虛弱い人　一、頰削けて居る人　一、食慾の進まぬ人　一、產後や病後の衰弱を早く恢復したい人　一、勉强又は勞働して疲れた人　一、老衰して居る人　一、ヒステリー、血の道に罹れて居る人

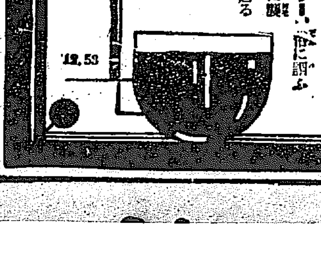

現品寫眞圖

實驗者曰く痰咳病には是れ以上の藥なし　パパリン錠　各藥店にあり

▲色の白くない方…脂肪性の方にも適切な白粉
肌色美顏水
餘り白すぎず
すつきり垢ヌケのした…清新な化粧美で評判の科學的白粉！
微妙な肌色の作用により…色の白くないのも自然に隱れ…脂肪のわる光も消え…シンから色の白いやう…清新に美しいお化粧美で評判の白粉！

發賣元　桃谷順天館

地方評壇 合理的談合

昭和六年度において咸興附近にも失業救濟事業の一部として城川江西岸の改修工事が施行せられる。總工費四百三十二萬圓、表向きは三箇年繼續の地方費事業ではあるが八割までは國庫に補助を仰ぐと言へば準國費事業とも言へる。◇

事業の性質が失業の救濟にある以上その大部分は勞銀化して咸興を中心とする咸州郡一帯に撒布さるべきは論ずるまでもない。年額百四十萬圓としてその八割が勞銀となるものと見て百十余萬圓が三年續けば三百四十萬圓に近い。これを今頃の低落相場で米價に換算すれば七日の深川後場止にしても正米五十萬石…米の生産に要する一切の費用を極度に切詰めて總價格の六割と見る…地産を意味する位に有難き極みの福音である。◇

こゝで多少望蜀の譏りは免れまいがこの事業出來ることなら地元の土木業者に請負はせて見たいものだ。とはあながち記者一人のみの望みではない。處が第一に資金難、臥いて設備難と色々な條件で常に他地方の業者からうまい汁は吸はれ勝ちだ。誠に不甲斐ない話ながら高歩の金に苦しんだ上に仕事の上の苦勞までも重ねるは余程の酔狂沙汰だと諦めて仕舞ふやうでは咸興の繁榮到底見込なし何か妙道の妙策なしとは限らぬ。◇

今頃の流行語の談合沙汰でなしに土地の土木業者に良識ある提携、自利々他の觀念が旺んならば相互扶助、資金なきには資金を加へ、設備なきには設備を足す土木シンヂケートの工夫も殘されてゐる筈、地理、を辨へ人情に通じた咸興土木業者諸君がこの事業に直面しての將來熟慮ならんことを望むや切である(松生)

慶尚南道

新規取引所々見
―取引所分布状況から觀た―
釜山 伊藤俊一

朝鮮に在りては從來取引所なるものは京城の株式と仁川の米豆取引所あるのみなりしがこれとてすでに合併實現の段取りとなり一方總督府にありては群山、釜山、大邱等の重要現物穀物市場の進展策對取締監督方法等について研鑽を重ね來りいよいよ新たに取引所令を發布し以て懸案の透徹を期すべくすでに成案を得て發表を總督府にこれが發布を見んとするの機運に到達しありと聞くがはたして如何なる形態のものであり又鮮内に幾何所設置せらるべきかに關しては目下關係地方人士は手に汗してひたすらその發令のすみやかならんことを翹首せられあるが如きもこれ實に無理からぬと思ふ

殊に釜山取引所てふ名目は曾年來或る事件の勃發以來頓に世界的に宣傳せられて釜山といふ地名は地球上隈々なく響き渡れるやの觀ありて釜山米界人士の感慨無量なること推して知るべきのみこの改所に際し感想は一入更新しその發令の近かゝるべきを想像すると共に胸きを翔せずして我國における取引所の沿革經緯状況をしのばんとするこれ又自然情理の道程たることを信ずるものである

◇

仍て今我國における取引所なるものが最初何れの時代に何地に設置せられしかの點より調査の歩を進めて見ると誠に自分ながらに一種の趣味を感ずる次第であるわが國に皮切りに生れたる取引所は京都取引所で米穀と有價證券とを上場するものでそれが今より實に五十八年前の明治七年八月十六日であることが判かつた。其後三年目の明治九年に大阪堂島米穀、東京米穀商品、下關米穀の三ケ所が生れ其翌十年には新潟(米と有價即ち株)桑名(米)金澤(米)名古屋(米)東京株式の五ケ所又その翌十一年六月中に大阪株式といふ様に三ケ年連續的に簇出せしがその後七年目の十七年中に博多(株)酒田(米)鶴岡(米)の三ケ所出現し暫く途切れたるの觀ありしがそれより十一年目の日清戰爭の前年即ち明治二十六年の暮れの二ケ月間に急に七ケ所が増設せられた即ち岡山、津、四日市、熊本(以上米)廣島、名古屋(以上株)大阪三品(棉花、綿糸、布)取引所これなり。しかして更に翌廿七年の開戰の年には八ケ所即ち長崎(株)横濱(蠶糸、製茶、米外六件)岡崎、豐橋、富山、姫路、伊豫、佐賀(以上米)が増加し又二十八年十月に新潟(米)取引所が設立し平和克復の二十九年中神戸(米、株、蠶糸)取引所が明治時代の最終として生れたりその間明治四年十月解散せし近江米穀取引所も生れたることは勿論であるから明治時代七年より二十九年までに二十三年間に都合三十三ケ所しかも全部株式組織の取引所が設立せられたのである

◇

翻る所その後二十七年目の大正十一年五月十六日に至りて名古屋綿糸布取引所が久し振りで生じたところがその翌々十三年十二月に小樽に(米、豆、その他二件)設立いて十四年十一月に大阪砂糖取引所が設立して大正の代は暮れて昭和の代に移り二年三月に神戸大豆粕取引所が出來續いて三年十一月に東京砂糖取引所が生じ以て今日に至つた次第だが不思議にも大正昭和の時代に生れしものは全部會員組織であるこれ何に因由するや不明なるも或は時勢の推移が然らしめしか。要するに明治時代に卅三ケ所、大正時代に三ケ所、昭和の代となり今日迄に二ケ所通三十八ケ所設立し內近江米穀取引所が最近に解散の悲運に遭遇せる次第であるが今これを商品上場物件別に々區分して見ると左記の如く六種となるのである

イ、純然たる米穀取引のもの 一九
ロ、米穀其他混合取引のもの 七
ハ、純株式取引のもの 六
ニ、純砂糖取引のもの 二
ホ、純綿糸布類のもの 一
へ、大豆粕取引のもの 一
計 三七

そこで以上三十七ヶ所における取引員數身元保證金等について見るに左の如きものがある

所名	取引員定數	取引員現在數	身元保證金(單位千圓)
東京米穀商品	[illegible]	[illegible]	[illegible]
東京株式	[illegible]	[illegible]	[illegible]
京都	[illegible]	[illegible]	[illegible]
大阪堂島米穀	[illegible]	[illegible]	[illegible]
大阪株式	[illegible]	[illegible]	[illegible]
大阪三品	[illegible]	[illegible]	[illegible]
横濱	[illegible]	[illegible]	[illegible]
姫路米穀	[illegible]	[illegible]	[illegible]
神戸	[illegible]	[illegible]	[illegible]
長崎株式	[illegible]	[illegible]	[illegible]
新潟米穀株式	[illegible]	[illegible]	[illegible]
長岡米穀	[illegible]	[illegible]	[illegible]
桑名米穀	[illegible]	[illegible]	[illegible]
津米穀	[illegible]	[illegible]	[illegible]
四日市米穀	[illegible]	[illegible]	[illegible]
名古屋米穀	[illegible]	[illegible]	[illegible]
名古屋株式	[illegible]	[illegible]	[illegible]
岡崎米穀	[illegible]	[illegible]	[illegible]
豐橋米穀	[illegible]	[illegible]	[illegible]
岐阜米穀	[illegible]	[illegible]	[illegible]
酒田米穀	[illegible]	[illegible]	[illegible]
鶴岡米穀	[illegible]	[illegible]	[illegible]
金澤米穀	[illegible]	[illegible]	[illegible]
富山米穀	[illegible]	[illegible]	[illegible]
高岡米穀	[illegible]	[illegible]	[illegible]
岡山米穀	[illegible]	[illegible]	[illegible]
廣島株式	[illegible]	[illegible]	[illegible]
下關米穀	[illegible]	[illegible]	[illegible]
伊豫米穀	[illegible]	[illegible]	[illegible]
博多株式	[illegible]	[illegible]	[illegible]
佐賀米穀	[illegible]	[illegible]	[illegible]
熊本米穀	[illegible]	[illegible]	[illegible]
計(以上株式組織)	[illegible]	[illegible]	
小樽(會員定數・會員現在數)	[illegible]	[illegible]	[illegible]
東京砂糖	[illegible]	[illegible]	[illegible]
大阪砂糖	[illegible]	[illegible]	[illegible]
神戸大豆粕	[illegible]	[illegible]	[illegible]
名古屋綿糸布	[illegible]	[illegible]	[illegible]
計(以上會員組織)	[illegible]	[illegible]	

次に所別、株數、株金、總納金と配當金の概況を左に記さん。但し積立、不動産、所有々價證券銀行預金、およびその他の收支計算表を省略す

所名	株數	一株ノ額	總納金	總配當金
東京米穀商品	[illegible]	[illegible]	[illegible]	[illegible]
東京株式	[illegible]	[illegible]	[illegible]	[illegible]
京都	[illegible]	[illegible]	[illegible]	[illegible]
大阪堂島米穀	[illegible]	[illegible]	[illegible]	[illegible]
大阪株式	[illegible]	[illegible]	[illegible]	[illegible]
大阪三品	[illegible]	[illegible]	[illegible]	[illegible]
横濱	[illegible]	[illegible]	[illegible]	[illegible]
姫路米穀	[illegible]	[illegible]	[illegible]	[illegible]
神戸	[illegible]	[illegible]	[illegible]	[illegible]
長崎株式	[illegible]	[illegible]	[illegible]	[illegible]
新潟米穀株式	[illegible]	[illegible]	[illegible]	[illegible]
長岡米穀	[illegible]	[illegible]	[illegible]	[illegible]
桑名米穀	[illegible]	[illegible]	[illegible]	[illegible]
津米穀	[illegible]	[illegible]	[illegible]	[illegible]
四日市米穀	[illegible]	[illegible]	[illegible]	[illegible]
名古屋米穀	[illegible]	[illegible]	[illegible]	[illegible]
名古屋株式	[illegible]	[illegible]	[illegible]	[illegible]
岡崎米穀	[illegible]	[illegible]	[illegible]	[illegible]
豐橋米穀	[illegible]	[illegible]	[illegible]	[illegible]
近江米穀	[illegible]	[illegible]	[illegible]	[illegible]
岐阜米穀	[illegible]	[illegible]	[illegible]	[illegible]
酒田米穀	[illegible]	[illegible]	[illegible]	[illegible]
鶴岡米穀	[illegible]	[illegible]	[illegible]	[illegible]
金澤米穀	[illegible]	[illegible]	[illegible]	[illegible]
富山米穀	[illegible]	[illegible]	[illegible]	[illegible]
高岡米穀	[illegible]	[illegible]	[illegible]	[illegible]
岡山米穀	[illegible]	[illegible]	[illegible]	[illegible]
廣島株式	[illegible]	[illegible]	[illegible]	[illegible]
下關米穀	[illegible]	[illegible]	[illegible]	[illegible]
伊豫米穀	[illegible]	[illegible]	[illegible]	[illegible]
博多株式	[illegible]	[illegible]	[illegible]	[illegible]
佐賀米穀	[illegible]	[illegible]	[illegible]	[illegible]
熊本米穀	[illegible]	[illegible]	[illegible]	[illegible]
計	[illegible]		[illegible]	[illegible]

備考 株式狀況は小資本の向にありては全部拂込を了し居るも大資本の分にありては五分乃至七割二分迄の拂込のもの少しとせず而して會員組織の分は次の如くである

所名	醵金總額	一人當り醵金額	剰餘金
小樽	[illegible]	[illegible]	[illegible]
東京砂糖	[illegible]	[illegible]	[illegible]
大阪砂糖	[illegible]	[illegible]	[illegible]
神戸大豆粕	[illegible]	[illegible]	[illegible]
名古屋綿糸布	[illegible]	[illegible]	[illegible]
計	[illegible]		不足 [illegible]

(以上昭和四年度の決算)

◇

以上の概況に徵し今後新に設立せられんとする朝鮮の新規取引所令の內容が如何なるものであるかを推測するに若し朝鮮の特種事情を加味せられて格別の附加條件があれば別物さもなければ何んとなく會員組織のものでなからうかを思はせられるのである何んとなれば前記の通り大正時代以來の取引所が全部會員組織のものばかりが設立せられてゐるからである即ち時勢の然らしむる所なるか、それとも米穀取引なるものはやゝ物件性の相違ありとして株式組織が出現するとすればある方面には大なる滿足を與へ得るに至るものでありまた株主組織の方が何んとなく投機性に富むをもつて地方を潤す點にはこれに優るものなしとの說を聞く更に角年頭早々興味津々たる問題で蓋をあけて見るまでがお樂しみである

自動車營業線 四十件認可
新規營業者の割込みを按排 各線の調節を圖る

慶南當局では道內の主要都邑を通じて乘合および貨物運搬の營業自動車線の出願が極めて多く昭和三年以降認可申請の手續き中のもの百七十五件の多數に達したのでこの內道路未完成のため認可不可能の二十件を除く百五十五件について既定の指示方針に基づき整理を斷行し大綜衡の末去る十日附をもつて乘合運轉二十件貨物運轉二十件合計四十件の營業線に對し認可を與へたが當局では今回の認可に當り交通量の豐富なるにかゝはらず獨占的に單一の營業者にて左右される地方並に物資の移出入の多寡に應じて貨物運搬の貨線なる地方に對しては特に留意して適宜新規營業者の割込を按排して調節を圖つた點が從來の認可方針と異なり最も有望なる路線として認められてゐた釜山、晋州三千浦間、咸陽、山清、居昌間馬山、昌原間及び昌原及東萊より南城間等の各線新規營業者の參加を現出するに至り注目されてゐる(釜山)

洛東江架橋陳情

一昨年來本道に陳情をなし又機會ある毎に當局との接觸を怠らなかつた馬山商工會は昨秋南原方面有志と謀り、洛東江架橋期成會を組織し熱烈な運動を起し地方の輿論を促しつゝあつたが最近大に機熟し明年度において施設せらるゝ窮民、救濟事業の起る機會を利用し地方起債による財源の道を捜し所期の目的を徹底すべく八日南原において期成會總會を開き滿場一致を以てこれを決議し十日馬山より西田副會長五十嵐理事、有志より植月會長、副會長金斗燦氏川合、河村の兩理事相携て上道し遞知事、竹内々務部長、地方土木各課長を訪問し地方民の熱望するところを陳情したが、更に陳情書を作成し多數地方民の調印をなし委員を選みて本府に請願することゝなつて居る(馬山)

東萊溫泉懇談會

海雲臺溫泉に對抗して積極的に浴客の吸集に努めてゐる東萊溫泉では多年の懸案である市區改正と溫泉掘鑿問題を中心として十八日午後一時より東萊館にて地元官民有志と溫泉經營者の懇談會を開催することゝなつた、溫泉掘鑿と微妙な關係を有する溫井制度問題に就いては議論沸騰して溫泉よりも熱度を高める模樣である(釜山)

行詰りの漁業界開拓 沿岸調査を行ふ

行詰まりの狀態にある漁業に一生面を開拓する目的にて慶南水產課では近々朝鮮、鎭南、鵬丸の試驗船三隻をもつて道內沿岸一帶と深度百尋以上の海洋調査を行ひ魚群の生息分布等を研究し從來顧みられなかつた深海漁業に新漁場を得んとする計畫であるが、これに由つて水產業者間に異論紛々の機船底曳き漁業の制限漁區をも決定させる意嚮であるから三月下旬まで連續して行はれる、今回の海洋調査の結果は頗る當業者の期待をあつめてゐる(釜山)

曲馬團のボヤ

十二日午前一時半過ぎ釜山寶水町二丁目にて興業中の曲馬團キングサーカスの小屋より出火し折柄の烈風に煽られて大事に至らんとしたのを幸ひにも巡廻中の釜山署員が發見し逸早く消し止めたので損害僅少で濟んだ(釜山)

氣溫降る

昨冬來暖かであつて氣溫は六、七度程度で珍しく雨を見る日もあつたが九日以來雨より雪となり北風吹荒ひ氣溫降下し夜に入つて益々酷しく十日朝は零下十二度に降り、四面の連嶂は白皚々たる美觀を呈した(馬山)

慶尚北道

二萬餘圓の地稅を代納
小作人の疲弊に同情して 鄭海鵬氏の美擧

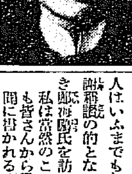

小作問題のやかましい今日この頃先きには徐丙朝氏が先鞭を打つて小作人の負擔となつてゐる第一期分地稅數千圓を代納したことがあつて一般地主に非常なショックを與へたが同じく大邱府有力者大地主大邱西部金融組合長鄭海鵬氏は自己の道內所有地大邱達城、慶山、淸道、迎日、慶州、永川、漆谷、善山、金泉、軍威、義城等の一府十一郡と慶南の密陽、昌寧、陜川、蔚山、忠北永同等の道外所有地全體の第一二期地稅二萬二千餘圓を自發的に納付したいと慶北道廳に申出た後、まづ第一期分一萬七百四圓十四錢を代納したといふ隱れた美擧があつた、法規の上では地稅は當然地主が納付すべきもので朝鮮の慣習上地主が納稅義務者でありながら小作人の負擔となつてゐるものが相當多い三ケ年續きの旱害と米價暴落のため疲弊せる小作人たちの困窮に同情して二萬數千圓の金を惜氣なく投出した

鄭海鵬氏の義俠的美擧は氏の小作人はいふまでもなく一般社會の感謝の的となつてゐる。右につき鄭海鵬氏を訪へば氏は語る

私は當然のことをしただけで何も皆さんから譽められたり、新聞に書かれるやうな立派なことをしたのではありません、ただ然し地主と小作人は常に利害の一致するもので一方の利益ばかりを考へずに相ともに扶け合ふことがお互ひの利益であると思ひます、私と私の小作人の間には三四十年以來小作爭議のやうな不祥事は未だ嘗て起つたこともなく小作人は自己の所有地を耕作するやうな氣持で小作してゐるからその土地に對する執着心は私以上です私の小作人は重大な不都合の無い限り小作地の移動などは絶對に避けてゐるのです(大邱)

養蠶界の新横綱尚州 大關は寧邊

慶北道の產繭額は全鮮第一位を占め昨年は約十萬石の產繭があつた昭和十四年までには是が非でも二十三萬一千石までに漕ぎつけんとして計畫を立てゝゐるが面白い一つの對象話がある、全鮮中平北の寧邊と慶北の尚州二郡が四つに組んだ横綱と大關の相撲で横綱が大關にまんまと投げられて其の地位を顛倒したことである、即ち昭和四年には寧邊郡の產繭一萬一千三百三十六石が横綱で尚州郡の八千三百二十三石が大關であつたが、昭和五年には尚州郡の一萬三千七百十五石が横綱となり寧邊郡の一萬一千五百十一石が大關となつて好取組みの相撲だけに軍配は尚州に上つた(大邱)

漁業大會へ 出席者交渉

東京府水產會主催にて來る二十五日より三日間東京商工獎勵館において第一回水產增殖大會並に第七回全國漁業組合大會を開催の筈であるが慶北水產會では管內各漁業組合に對し右大會出席方を交渉中である(浦項)

改正營業稅說示

大邱府廳では十日午後二時半府會議室に財務課の吏員を集め小野府財務課長から改正營業稅の趣旨と同調定の基本調査上の心得その他の點を二時間にわたり說示し十二日から基本調査班を一班二人とし十一班を組織して府內各種營業者を殆んど個別的に訪問せしめ營業稅申告その他の點を遺漏なく說明せしめることになつた(大邱)

大邱の寒氣

近年稀れに見る暖かであつたが九日夜から突然寒氣襲來十日午前八時は零下十四度六分、十一日午前六時は同じく十五度六分に低下し、水道の凍結はいふまでもなくインキ萬年筆などが悉く凍結したのは大邱としては十年以來その例を見ざる酷寒であつた(大邱)

平岡女史講演

平岡碧女史は大邱府教育會の主催にて十五日午前六時より大邱第一小學校において『アジア民族を憶ふ』と題して講演をなす(大邱)

凍死二人

九日夜來の殺人的寒氣に抵抗力を失ひ十日夜から十一日の朝までに大邱府內に二名の凍死者を出した十日夜府內德山町郵便所附近の空地に年令十五六才の朝鮮人少年が凍死してゐるのを附近のものが發見し大邱署に屆出で同じく大邱驛構內に年令三十歲前後の朝鮮女の凍死體を保線工夫が發見して直ちに大邱署に屆出でたので同署では直ちに西居署醫と係員が兩現場に出張檢視を遂げ凍死と診斷したが兩人とも身許不詳のため大邱府廳に引渡し一先づ假埋葬に附した(大邱)

忠清南道

道廳問題に參加しない
江景は最初から嚴正中立を宣言

忠南道廳移轉問題に就き目下大田公州、天安の各所で猛烈なる運動中であるが十一日附知事一行突如總督訪問記事中鳥致院が割込み江景もまた參加せんとしてゐる云々の記事は何等根據なきのみならず江景市民は最初から嚴正中立を宣言しゐることとて當地警察會員その他公職者有力者間も大に迷惑を感じてゐる(江景)

公州の陳情委員 上城を阻止さる

【公州特電】百余名の上城陳情委員は公州署に阻止せられて十二日午前二時面事務所にて對策協議中である

公州側有志 總督に陳情

忠南道廳移轉問題につき市民大會において移轉反對を決議した公州側では公州面協議會員商友會長草田三郎氏府民會評議員松岡武七氏等を先頭として三十二名同道警察部長の諒解を得て齋藤總督に陳情すべく十二日多數市民の悲壯な萬歲の聲に送られて十三日朝入城直ちに本府總督府に出頭、總督總監を訪問それぞれ移轉反對の陳情を行つた

江景の農庫 入庫品一萬二千叺

江景農業倉庫では米價暴落に天候不順のため精米業者その他より入庫申込者多數に上り現在一萬二千叺に達して居るが將來入庫數は[illegible]にあらざれば取扱はざりしが斯くては需要者の管理も徹底せざる點あるので九日から叺俵(在來叺俵のまゝ)にて取扱ふことになつたので本月中には滿庫の盛況であると一般から大に期待されてゐる目下叺一斤の相場上等三錢三厘見當である(江景)

零下廿一度 大田地方の酷寒

大田地方は既報の通り九日夜から寒氣襲來し十六度八を示し更に十一日拂曉は猛烈な酷い寒さを加へ零下二十一度に降下し大正四年以來の寒さであつた(大田)

江景穀物委託販賣 二千叺を突破す

江景穀物委託販賣組合は昨冬十二月から開始したが濫賣防止策としてこれが發揚規約の結果昨今その委託玄米一千叺を突破の好成績を示してゐる(江景)

昨年中の鐵道事故 二百四十七件に達す

鐵道局大田運輸事務所管內昭和五年中の列車旅客に關する事故は二百四十七件で前年に比し百餘名の減少となつて居るが事故の種類は無札或は割引證不正行使等の不正乘車を筆頭に旅客發病、線路通行又はデツキよりの墜落に基因した公衆の死傷で弔慰金を交附せるものや病院に收容應急手當を施したもの多く更に列車傳染病患者や通病人の發生に際し措置を要せるもの車中出產の騷ぎを演ぜるものもあり旅客事故としては四月廿九日鳥致院間にて慶北開寧村時興氏の三千五百圓の現金拾得をはじめ三百圓以外のものや貴金屬洋服類、羽織等相當の被害多かりしため鐵道では昨秋來事故頻發に鑑み大田警察當局とともに協力事故防止に努め犯人の逮捕に大範となつたので十一月以來これ等事件頗る減じてゐるが事務所では本年こそ好成績を擧ぐべくそれぞれ準備を進めてゐる(大田)

大田の圍碁大會

大田圍碁倶樂部主催新年圍碁大會は十一日午後一時より大田ビルデイングに開催出席者六十餘名に達し盛況を演じたが同十時左記入賞者に賞品の授與式をなし盛會裡に閉會 ▲一等山崎、二等外波、三等李 四等吉村、五等田邊

無錢飲食

香川縣綾歌郡松本安太郎(三)は三日來田大田ビルヂングや驛前自由軒にて無錢飲食をなし大田署に突き出された(大田)

平安北道

府議員の選擧運動 早くも着手

地方制度改正に伴ふ新義州府の府會議員定員は二十七名で未だ選擧の日時までに五ケ月もあるのに早くも昨今運動に着手した向もあると傳へられてゐる現在の府議、學議、學校費評議員は四十名であるから相當選擧は激烈にならうと見られてゐる(新義州)

昨年中の火災數

新義州署管內の昨年中の火災數は二十六ケ所で損害合計七萬七千二百九十五圓を算した出火の原因はオンドルの煙突不完全が最も多く損害の大きかつたのは新義州丸中製材所の六萬圓である(新義州)

自警團組織

新義州常盤町四丁目では過日越川肉店に強盜が押入つたので自警團を組織し毎夜四人づゝ徹夜で町內を巡回してゐる(新義州)

厚昌地方の氣溫

平北厚昌地方は十四日朝の氣溫零下三十六度に下り未曾有の氣溫を示した(新義州)

咸鏡北道

會寧雜組

◇昨年中における豆滿江流筏の會寧陸揚の木材數量は十六萬四千四百四十八尺締で前年度と比較するとその數においては大差なし、今その取扱者別に內譯すれば左の通りである

營林署	一一〇、三三四尺締
茂森公司	七二、三二一尺締
豆林	一一、三〇二尺締
岩村	六、四三二尺締
崔鎭麟	三、二五七尺締
許在浚	二、三七二尺締
金師夏	一、九七六尺締
其他個人	一、四五六尺締

◇會寧衛戍病院看護卒十九名は入營以來步兵第七十五聯隊に假配屬中の處十日復歸し同日午前十一時三十分病院講堂にて松浦院長の訓示あり復歸式を擧行した

◇十二日會寧衛戍病院看護卒十九名步兵聯隊看護卒十名工兵隊看護卒二名守備隊看護卒二名合計三十三名の始業式あり看護教育を同病院にて開始した

◇會寧豆滿江の渡津渡船場は九日朝結氷し人馬の交通が自由となつた一昨年は十二月二十日に結氷したが本冬期は約二十日遲れた現在會寧地方の寒氣は零下二十六度を示してゐる

◇會寧大正通町內會では七日夜高野山にて新年總會を開催し議案の協議をなし引き續き町內總代の改選を行つた結果總代山田米次郎副總代助川萬三の兩氏が當選した

◇一昨年來の懸案となつてゐた府東昭和通り桑國造氏の東側裡面において劇場新築の件はその後有志間にて寄々協議中であつたが愈々劇場新築設立案が具體化して來た模樣で去る八日夜有志相集り第一回の打合會が催され本年中にて新築實現する見込み

◇會寧小學校では猩紅熱豫防注射のため兒童希望者に對し十二日から道立醫院で猩紅熱豫防注射を實施

咸鏡南道

道評議會 二月廿一日から開催

昭和六年度咸南地方費豫算はすでに地方課の立案を終り十六日から廿五日までに內務部長の査定を終り廿八日知事の査定確定を待つて二月十八日までには地方課の整理印刷並に會議召集準備を終り二月廿一日から一週間現行制度最後の道評議會開催の豫定である(咸興)

第一回咸南氷上大會 下旬に開催

咸興體育協會では今月下旬咸興驛前で第一回咸南氷上大會開催の計畫中である。種目は ▲少年部が百米、二百五十米、五千米、鐵走の四種▲一般部は五百米、千五百米、五千米、一萬米、二千米繼走、二百五十米背進、五百米同、走巾跳の八種で申込は一月十五日限、道地方課內協會庶務部宛のこと(咸興)

姦夫を絞殺

八日文川郡々內面玉坪里の雜用水共同井戸から袴中に一二貫の石ころを入れた支那人男の變死體を發見、解剖の結果他殺死體と判明したので所轄署において犯人捜索中の處同里支那人野菜作張樹思(三)の不在中妻夏氏(二)が商人の林某(五)と同衾中主人張が歸宅し妻を寢取られた恨から林を絞殺したものと判明した(咸興)

寒稽古

咸南警察部並咸興署は十二日午後三時から聯合で武德殿の鏡開きを擧行引續き二週間武道寒稽古を行ふ(咸興)

青訓制旗樹立式

咸興青年訓練所は[illegible]

咸興から

『モシ〜藥地さんですか……上敷がほしいのですが六疊で何程になりませうか……おや直にお願します……』四日の朝である。年始客の往來しきりなる折も折ストーブの焚き損じから客室六疊を黑々焦げつかした女房が疊屋の藥地己吉君と交渉しつゝあるを後に僕は恒例の消防出初式に參列すべく出かけた。午過ぎ歸宅、疊と女房は新しきに限ると言はば十年精勤の女房に相濟まねど黑斑點々たりし朝の我家とは格段の明々しさである上に危險防止ストーブの臺下にまで縁つきの疊敷新しく見受ける『直に來て呉れますね、寸角からストーブまで除けてとてもよくして呉れましたの……この間の火鉢の下敷もそのまゝだがと申しましたらストーブの下にも敷きませうと作つて呉れた上にどうしても代を取らうといひません……その上この上敷も四圓で結構ですつて三十錢割引いて行つたんですよ…』僕はまだ自分の家といふものを持つ程のブルでない以上疊屋の藥地君と平素の交渉深かるべき筈もなしといつて新聞人たるが故に同君から特殊の待遇を受くべき因由も持ためそれに一度ならず二度までも君から斯うした恬淡さを見せつけられて成程同君が自己宣傳や買名の人でないことを痛切に感ぜねばならなかつた。といふは昨春咸興聯隊の鎭守盤龍神社に祭壇幕一張を寄進して第十七回の軍旗祭を祝し同聯隊初期の除隊兵にして今日咸興に安易なる自治の方途にある感恩と深謝の意を表した事實を想起したからだ 物質萬能の思想があらゆる社會道念に災せんとする秋わが藥地君の如き謙遜恬淡の商人を見る誠に快き限りあり先日咸興聯隊長三浦眞紙續が盤龍神社頭に武人の風懷を述べたるが如く『櫻桃たりいくさをしたり』これが誠の大和武士の眞人精神に悟入したものと斷じたい(咸興突々兒)

地方集會

◇馬山料理屋組合新年宴 一日午後五時から望月樓で開催(馬山)

◇渡邊慶南知事歡迎會 馬山の渡邊知事歡迎會は十二日午後五時から望月樓に於て催した(馬山)

◇朝鮮支社披露宴 朝鮮新聞社大田支社長須々木權四郎氏は十二日夜大田官民有志新聞通信記者を荒川に招待し就任披露を兼ね新年宴會を催した(大田)

◇稲田氏歡迎宴 大田有志は稲田朝新副社長を十三日自由軒に招待し午餐會を催した(大田)

◇會寧面長新年宴 會寧面長物部安一氏は一月十日午後五時面公會堂を會場とし面協議員其他の官公職有志者四十餘名を招待し新年の宴を催したが頗る盛宴裡に午後九時散會した(會寧)

取消

一月十一日貴紙第四面忠清南道知事一行突如總督訪問の標下に於ける公州大田天安の三巴戰中に鳥致院が割込み更に江景また參加せんとしてゐる云々の記事中江景に於ては何て斯の運動を爲し又は協議を爲したることも無く全く事實無根にして斯の如き記事の掲載に甚だ迷惑に付き江景また參加せんとしてゐるもの十三字至急御取消相成度及照會候也

昭和六年一月十二日 忠清南道 江景面長印

京城日報社長殿

全羅南道

榮山浦の撞球大會

榮山浦倶樂部主催新年撞球大會は十一日午前十時から開催接戰の結果本年勝頭の月桂冠は内山政夫君の手に落ちた當日の成績は左の通りである(榮山浦)

▲一等內山政夫▲二等亦彥▲三等石川▲四等板谷久夫▲五等小松佐伯

羅州觀世會謠初會

羅州では去る十一日午後五時から樹屋旅館で羅州觀世會の謠初め會を催した出席者は十余名午後九時半終了し新年の宴會を開催し席上で觀世會を復活する事を可決し每週木曜日に溫習會を開催する事とし第一回を飯塚氏宅と決定した會員各自に新加入者を勧誘する事を申合せた(羅州)

かぜねつ 婦人冷え込み…には

絶對に中毒の危險なき守妙を服用あれ

身體を奧底から温め血液の循環をよくし全身的の効果は到底洋藥では得られぬ

純和漢藥 守妙(モリミョウ)

和漢藥守妙の特長

守妙は數百年來の實驗と研究の結果から生れた純和漢藥ですから日本人の身體には最も適した藥で洋藥と異り如何なる體質にも中毒作用なく連用すればする程益々藥効を現して血液の循環をよくし寒氣に對する抵抗力を增進すると共に數十種の原藥が相助け合つて全身的に効果を現し病氣を自然に治す妙味はまことに驚くばかりです。

▼守妙を急いで服む必要の時

ぞつと寒氣を感じた時　咳嗽の出る時
急に發熱した時　婦人冷込から起る諸病
足腰の冷込を感じた時　風邪にて水鼻液出る時
頭痛目暈逆上る時　何となく風邪心地する時

定價 一日分二十錢 三日分五十錢 七日分一圓 十五日分二圓

賣丹本舖 守田治兵衞
本店 東京市下谷區池之端仲町 振替東京一九八五番
支店 大阪市東區平野町一丁目 振替大阪五七七三九番

◎全國到る處の藥店にあり

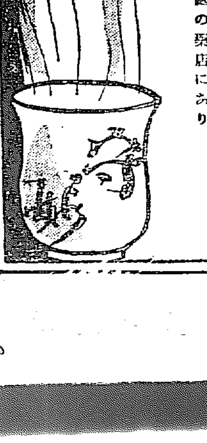

京畿道

仁川府議員選擧有權者 二千二三百名

本年四月一日から施行される新制度による仁川府會議員の選擧は五月に入つてから行はれる模樣で、仁川府ではいよ／＼有權者調査に着手したが現在の選擧有權者は府協議會員（府税五圓以上）内地人二百九十四名、朝鮮人二百廿四名計五百十八名、學校組合議員（廿五歳以上の男子で一年以上の居住者）二千二百六十一名、學校評議會員（學校費五圓以上）四百十七名であるが新制度による府會議員選擧有權者の資格は前記學校費を合せ五圓以上となつてをり有權者數は二千二、三百名位に上るだらうといはれてゐる（仁川）

水原の農倉 低資を融通

京畿道農會では既に水原郡の地主および有志等が農業倉庫設置準備を續として客臘二十日水原商事會社および國武農場の空倉二棟を借り、貯穀檢査は水原郡および同郡農會技手に囑託し籾を擔保として低利資金を融通することとした、而して同倉庫は京畿道農會農業倉庫水原倉庫と名稱を附した（水原）

平澤の消防出初式

平澤消防組出初式は十一日午前八時半消防組を合圖に組員は停車場構内に集合直に森組頭の號令の下に機械器具操行一同警察署前で藤田署長の機械器具及服裝の點檢ありそれより左記諸氏に對する永年勤續功勞の表彰式を擧げ續いて同署長訓示後組頭の組員に對し希望所感等を述べ午後一時解散を促して市内を巡り二時より停車場前消防武場において組員の慰勞宴を張つた（平澤）

▲二十年以上勤續者 高橋小頭▲十九年以上勤續者 副組頭、橋本（柳）南小頭日暮山口（喜）小笠原消防手▲十年以上勤續者 岡田、森田、金永稷消防手▲退職者 元小頭、鍋澤祖次郎元消防手大橋巖藏氏

▲特別勤續者 長瀬熊次郎、朴鳳鎭、伏見安雄、金清吉、孫助東、奥村政次郎、高崎利信、郭東昌、白武三郎、犀上福吉、橋本柳助、藤木新二、李明煥、日森小太郎氏以上

地税第一期 納期豫告

水原郡庶務課では諸税第一期分は非常に好成績で完納したが第二期分の地税は來る二月十日が期日で二十三日に相當するので時あたかも新舊歳末でもあり期限失念を慮れ豫告文を各戸に配布し納税義務者の注意を喚起してゐる（平澤）

水原郡面長會議 納税成績優良面表彰

水原郡では十四、五、六の三日間郡會議室に管下各面長を招集し、管原郡守の訓示、指示事項及各係員との打合事項等に協議を爲す筈また十六日午前十一時より道内の納税成績最優秀の八ヶ面に本郡峰潭面が道知事より表彰を受けこれが表彰式を行ふと同時に同成績優良面道内五十七ヶ面中本郡は十ヶ面が表彰を受けたのでこれ等も同時に賞狀の傳達式を行ふ筈である（水原）

客年仁川移出牛

客年十二月中の仁川移出牛檢疫所における移出牛數は神奈川縣八十六頭六千六百九十五圓、山口縣百四十九頭一萬二千七百五十七圓、大阪府百三頭九千九百四十圓、合計三百卅八頭二萬九千三百九十二圓頭數は京畿道三百六十六頭、江原道八十三頭、計四百四十八頭である

水原のボヤ

十二日午前八時三十分水原南門外李在順方から出火したが機敏なる消防の出動で半焼程度にて鎭火し大事に至らなかつた原因は便所の捨灰中殘火から便所に延焼したものらしい（水原）

滿洲

和龍縣の土地税增徴 農民閉口す

和龍縣知事は舊臘末に至り去る十一月の發令なりとて土地税增徴の布告文を一般に發したがこれによると例年に比し一晌地（我が約二千坪）に付吉大洋二十錢又學田に對しては延、琿、和、汪縣立職業學校の經費に充當する爲め一晌地に付吉大洋三十錢を增徴し同民地において負擔したる軍隊經費を今後間島において負擔する爲め徴收する税金）一晌地に付吉大洋三圓の新税を課したが一般農民は本年は穀價も暴落しおるのみか前年の凶作による負債整理にも困窮しおる矢先斯の如き暴税を課せられて農民の生命を奪ふものだと泣訴する處もなく悲歎に暮れてゐる（間島）

支那兵に射撃さる 朝鮮人農民

延吉縣守信郷長仁江内三道洞に居住する鮮農で原籍咸鏡北道明川郡南斗日面塘山里生れの李啓天は去る三日午前六時頃管内長仁江村家店駐屯（第六十三團第一營第三連第一排）陸軍約二十名が來到共匪檢擧と稱して戸毎に臨檢し歩きこれまでもその都度暴行を受けた經驗があるので恐怖の余り逃走したところ後方から射撃されて左足大腿部の盲貫銃創を受けて重傷醫師の手當も充分に受けられぬ場所柄だけに生命危篤を傳へられるが同日この外にも鮮婦人一名が支那兵から射撃されて負傷した（間島）

遼河凍結す

營口地方の九日の氣溫は零下廿三度五で今冬に入つての最低記錄を示し遼河もいよ／＼凍結し河北との交通は渡歩にて行はれてゐる

支那人自衛團組織

和龍縣太拉子の支那商務會では支那人壯丁のみの自衛團を組織して支那官局の許可を得て附近警察した二十名の壯丁に民間から徴發した獵銃をかつがせ市内を巡邏せしめてゐるが朝鮮人側市民は彼等に「武器」を持たせては如何なる事をし出かすかも知れぬと恐怖の念にかられてゐると傳へらる（間島）

滿鐵消防隊出初式

安東滿鐵消防隊では八日正午から恒例の出初め式を行ひ消防自動車を連ねて市内を練り防火宣傳に努めたが午後四時から同隊内に安新兩地消防關係官民を招待して盛大なる新年會を催した（安東縣）

平安南道

明年度豫算 三百七十三萬圓 前年度に比し百廿萬圓增

平安南道昭和六年度豫算は既報の如く總額三百七十三萬六千三百六十九圓で五年度豫算二百五十三萬五千八百九十五圓に比し百二十萬四百七十四圓を增加してゐるがこれが内譯は左の如くである（單位圓）

	六年	五年	增加額
歳入經常部	一、六七七、三一二	一、五四四、四二九	一三二、八八三
同臨時部	二、〇六八、〇五七	九九一、四六六	一、〇七六、五九一
計	三、七三六、三六九	二、五三五、八九五	一、二〇〇、四七四
歳出經常部	一、四一九、一七〇	一、三三四、三二八	八四、八四二
同臨時部	二、三一七、一九九	一、二〇一、五六七	一、一一五、六三二
計	三、七三六、三六九	二、五三五、八九五	一、二〇〇、四七四

しかしてこれが增加は既報の如く失業者救濟を兼ねた土木事業費の增加によるものである（平壤）

石田警察部長榮轉

平安南道警察部長から慶尚南道警察部長に榮轉した石田千太郎氏を訪へば語る

私は一昨年十二月に平南へ來てより一ヶ年二ヶ月にして去ることとなり名殘おしい、慾をいへばも少し平南に置いて貰ひたかつた役人にとつて平南は非常に氣持のいゝ處である新任地の慶南は初めての土地であるが渡邊知事、竹内内務部長も好く知つてゐるし道の事情に從つて御奉公する積りである、平南を去るに臨み私の在任中大きな事件の起らなかつたことを部下であつた各位に深く感謝する（寫眞は石田警察部長）＝（平壤）

土木協會總會

平壤土木協會ではこのほど總會を開き役員改選を行つた結果左の如く當選した（平壤）

▲相談役 山井宗太郎、水谷眞松、中平岩藏▲常任理事 野村清次郎▲理事 古下讓一、淵上勇右衛門、橋本正藏、吉澤勝市、竹信次郎九、藤原金二郎▲會計理事 桂田勝次郎

妓生の花代 手數料減る

平壤料理店における妓生花代の手數料は從來一割九分であつたのを昭和三年から一割六分五厘に引上げたがそれを今回元の通り一割九分に引下げることに券番では新舊料理店側の諒解を求め一月一日から實施することに分五厘でなければ花代を支拂はぬと頑張つたので約三千圓の花代を受取られなかつた同券番では強く憤慨し十日から反對する料理屋には妓生を絶對入れないことにした妓生け支那料理を活躍場にしてゐるだけにこの紛糾は興味をもつて見られてゐる（平壤）

水税延納方陳情

平安南道大同郡美林水利組合小作人達は水税を今年だけ延納させてくれと數日前大擧して平安南道々廳に押しかけ陳情して以來その運動を繼續してゐるが十三日午後一時からは美林公立普通學校で小作人大會を開き善後策を講じた上代表者數名を選出して十四日道廳に陳情することになり小作人大會の準備を急いでゐる（平壤）

訂正 十三日本紙官選道評議員補缺任命の記事中青木兼三郎とあるは青木健三郎の誤につき訂正す

忠清北道

兒童の養鷄 成績良好

實業教育の振興を圖り又授業料學用品問題の解決をなす爲め忠州公立普通學校では初めての試として養鷄を實施し最初に五年五月十五日に雛二千百羽を買入れ學校で育雛仕上げたるところ雌一、〇六七羽雄八三八羽計一、九〇五羽となり最初配布人員數は三六四人で配布羽數雌一、〇六七羽雄七一七羽計一、七八四羽を購入原價の約半額で配布したが十二月二十日現在飼育人員數三二九人雌七七五羽雄三二五羽計一、一〇〇となり消耗數は斃死三三二羽亡失一三五羽賣却一六六羽自由處分五〇羽である初產卵期は十月十五日が一番早く十二月二十日までの產卵數は家庭使用數五〇〇顆販賣顆數四、二二七顆で單價二錢三厘、賣得高單價一圓六十錢販賣卵總重量九八貫七六九匁總價額廿九圓三錢となり貯金帳所持者數一五七人貯金額最高二圓四錢の貯蓄してゐる郡當局では組合でも大いに產卵の販賣について盡力してある將來は各地に賣出す意氣込みである（忠州）

陰城郡面長會議

陰城郡内面長會議は十七日午前十時より郡會議室に開かれるが今年の四月おこなはれる面協議員の改選に關しての懇談會を開かれるはずである（忠州）

清州十日會

十日會新年會を十日午後二時より桃葉において開催、來會者四十余名、目下問題にされてゐる忠南道廳大田移轉問題につき隣道として本道もかれこれの説ありついてはその善後策等につき今後各有力者のとれる經過につき今野部長より詳細の報告あり問題が問題だけに會員中にもく議論を吐き慎重研究することゝなり晩餐を共にして同九時散會した（清州）

丹陽の消防出初式

丹陽消防組出初式は九日午前十時より丹陽署構内において擧行、渡部組頭以下組員五十余名、來賓と官民多數參列あり、大島署長の服裝器具點檢に初まり續いて部隊教練にポンプ操法を終つて永年勤續功勞者として小頭宮崎、張昌敬伍長金在根三氏に對し道知事よりの表彰狀並に金一封の傳達式あり次いで大島署長は年頭の所感に加へ受賞者に一場の訓告あり、來賓數氏の祝辭、組頭の答辭ありて式を閉ぢ續いて午後三時より料亭富美において消防組主催官民多數を招待して祝宴を開いた（丹陽）

冬期農事講習會

陰城 十二日より五日間積上において郡農會主催のもとに郡内普通學校卒業生の爲に林郡守初め農產技手講師となり冬期農事講習會を開催（忠州）

全羅北道

消防器具 三度、用をなさず 餘り寒いのでポンプが凍結して

近來珍しき極寒のため裡里は失火頻出し既報の十日の朝火事を初火事に十二日午前一時五十分又々發火し同二階建を全燒して三時鎭火した原因はコタツの火からゝしく損害は目下調査中であるが今回もポンプ凍結して役立たず初火事同樣勇敢なる消防組員の破壞作業によつて大事に至らず人家の密集地にもかゝはらず僅に一棟で鎭火したのは不幸中の幸であつたが今冬三回の失火共消防器具凍結のため用をなさざるを見て市民はいたく組の不備をならしてゐるが組としては不完全なる器具置場の爲め如何に手を盡すも凍結には致し方なくしげ／＼同置場の新築を要望するが貧弱なる面財政では如何とも致し難く今日に至りたるものであるが今回の失敗に鑑み消防會の新築を早める事と努力されてゐる（裡里）

色服獎勵懇談

裡里における色服獎勵については袖服購買時機に入りたるを機として積極的に獎勵方法を講ずる事としてゐたが舊正も近づいたので十四日面事務所に有志を招き懇談會を催す由（裡里）

地方費豫算に就いて 瀬戸地方課長語る

全北瀬戸地方課長は十二日から開催の地方、土木兩課長會議の爲上城の途次地方費豫算に就き左の如く語る（全州）

今度の會議は旱害救濟にする土木工事の協議で土木課も一緒になつたのだらう。全北も最初は十年繼續二百六十萬圓の計畫で三年繼續百七十五萬圓に短縮減を見たが、最近の物價暴落はこれまでの七八割方低下してゐるのでたとひ百七十五萬圓に削減はされても大した計畫上には影響はなからうと思ふ。砂防工事も六十五萬圓の五ヶ年繼續計畫でこれも今度決定して來ると思ふ。無論普通學校も一面一校主義に向つて進んでゐるので數校の增設を見るであらう何しろ會議から歸つて見れば農務、土木、產業各課の査定も出來ぬ。道評議會も從つて豫算案印刷、訂正等の爲め二月二十日前後にならうと思つてゐる

測候所の記録を破る 全州の氣溫

去る十日は全鮮各地とも最近にない寒さのレコードを作つてゐるが既報の如く全州地方は零下十四度三分で全州測候所設立後大正十二年一月十七日の十五度三分に次ぐ記録であつたが十一日朝に至り氣溫更にグン／＼降下し零下十五度七分といふ寒さを示し大正十二年の記録を突破し測候所設立以來の最低新記録を作るに至つた、なほ全州測候所における大正八年以來の最低記録は左の通りである

大正八年一月廿日	零下一三、三
同九年一月廿三日	同一三、七
同十年一月九日	同九、六
同十一年一月卅一日	同一三、三
同十二年一月十七日	同一五、三
同十四年一月十二日	同九、四
昭和元年一月六日	同一二、九
同二年一月廿一日	同一五、一
同三年一月六日	同一四、八
同四年一月廿九日	同一二、七
同五年一月二十日	零下一三、一
同六年一月十一日	同一五、七

黄海道

沙里院から

◇今はじまつての話しでもなくしかのみならず正月早々にくまれ口でもあるまいと思ふけれども言はずに居ては一向おわかりがないやうだから沙里院二萬市民を代表し一言以て邑當局に苦言を呈する

◇といふのは外でもない邑電氣の夜の送電および朝の消燈が夜はあまりに遲く朝は又滅法早いといふので不平の聲が少くない事だこれが、あべこべに夜は早く朝遲くといふのであつたら何も文句はない譯だが

◇朝はやつと九時か十時頃に床を出て出勤時間がいくら遲れたつて小言一つ言ふもののない大將様にあつては朝の電氣がいくら早く消されても何の痛痒も感じまいが星を戴き月を踏むで勤め人にあつてはまだこのごろ八時前後の消燈では全く不便だ

◇夜の送電だつてこのごろの五時過ぎでは、もう室内はうす暗い朝の消燈の早いのには何等不自由を感じないお方でも夜の送電がおそいのにまさか氣のつかぬ當局でもあるまい、もしそれをしもわからないのであつたらそれこそ、ほんとうにのんきたとうさんだらう

地方人事

▲小林省三氏（慶北道金組聯合會理事長）十一日發京城へ十二日朝歸邱
▲藤四郎介氏（朝新副社長）十二日大田へ十三日歸城
▲三和功氏（大田道立醫院長）内地歸省中の處十四日歸田
▲周防京畿道衞生課長 十四日仁川へ東川署長同伴、傳染病院視察
▲山口咸南地方課長 新年度豫算事務打合せの爲十一日出城十五日歸任の筈
▲神谷咸南土木課長 同上
▲長嶺鎮助氏（新任平壤飛行第六聯隊長）十二日新任挨拶のため各方面訪問

疲勞　榮養障害　治病

常に頭腦を使ふ人の に ラボカ
スポーツマンの に ラボカ
胃腸患者の に ラボカ
一般虚弱者の に ラボカ
性慾減退者の に ラボカ
乳汁不足者の に ラボカ
神經衰弱者の に ラボカ
結核諸症の に ラボカ

ラボカの化學的成分
ラボカは細胞核の主成分ヌクレインを抽出して製劑せるものにしてヌクレイン酸鐵…燐…カルシユーム ヴイタミンA、B、C、Dを多量に含有する高貴藥なり

ラボカの榮養價
ラボカ粉末十グラムの成分はヒレ肉五百グラム、牛乳一升五合鷄卵十五個、小麥粉四キログラムに匹敵

服用の一般成績
△二、三日にして食慾著しく增進し、便通を整然し、血液の殊に著純粹なるを示す
△榮養不良兒、病後回復、乳汁不足、性慾減退に服用して効果最も顯著なり、
△疲勞倦怠を快癒し、精力の增進と抵抗力の增加を認む。

藥價 十日分 壹圓五拾錢 一ケ月分 參圓八拾錢
發賣元 東京市芝區芝口一ノ三 東洋一手 小菅商會藥品部 電話銀座一六〇二・四七六一番 振替口座東京七一九三〇番
代理店 京城府 新井藥房

無料大阪神戸見學旅行入學生の特典
公認 自動車運轉士 養成
規則一錢切手封入申込次第送ル所要時間 朝鮮自動車研究所 京城府下旭町

京城府永樂町二丁目
入院隨意 酒井婦人病院
電話本局一八三〇三番 酒井一郎

どうも頭が働かない……では早速ノーシンを

印 完全 養鷄飼料
定價表、説明書進呈 其他一般家畜飼料
東洋畜產興業株式會社 京城府黄金町二丁目

贊化病院 京城府明治町一丁目 電話本局二四一番
内科 小兒科 入院隨意 普通病室及傳染病室
醫學博士 古城憲治

資本金五百萬圓
朝鮮火災
本店 京城朝鮮

東萊溫泉場
新館落成 溫泉御旅館 清楚閑靜
東萊館
電話長一八番
●内湯設備完備

溫泉ナラ 咸北●朱乙●遊樂園
新築開業 内湯旅館 萬翠
電話 八番
▲宿泊料 本館 二圓五十錢 別館 三圓
▲御滯在ニハ食間制ガ便利デス
▲主要驛ニハ朱乙團ハ往復三割引
▲北鮮御旅行ニハ先ヅ「ハンスイ」へ

山下テント
テントカバー日除の御用は
山下テント商行へ
釜山大倉町二丁目二二 電話二二〇七番
（型録進呈）

ライオン歯磨
國產品にして、世界的名聲を博せる ライオン歯磨
本品は、倫敦衞生試驗所に於て、其完成を證明され、更に伯林大學專門教授によつて、其優秀無比を裏書されました。
國旗と共に、所有家庭に備へらる。ライオン歯磨
ライオン歯磨本舗 株式會社 小林商店
東京・大阪・名古屋
51—8.9

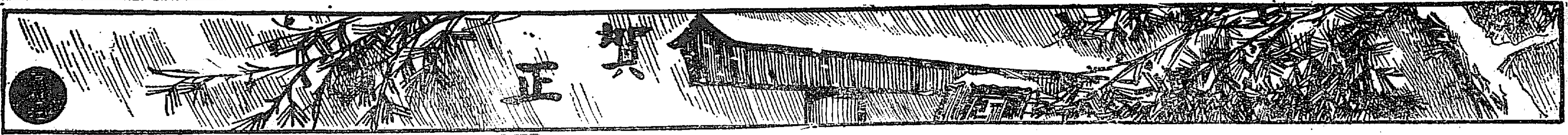
謹賀正

防寒カラー二種
実用経済体裁美
TRADE MARK
特許
一本冬
セームカラー
フェルトカラー
HIGHEST COLLAR
麗人の肌を想はす様な觸感!!
紳士の防寒カラー
洗濯不用
純毛防寒
万一汚れた場合は揮發油で洗ふか紙ヤスリでこすつてコテをお掛け下さい
實用新案第八七六九四號
中華民國特許第一九一七號
大阪・南船場三
林繁造商店

浅田飴
風が強くとも
寒さが
厳しくとも
浅田飴の
常用で
感冒も
ひかない
せきも出ない
一家揃ふて
健康長寿
定價 二十銭より 二円迄
(全國著名薬店にあり)
本舗 東京 大阪 堀内伊太郎

銘酒
澤の鶴
本年も
御愛飲の程
願上候
摂津灘
石崎株式會社吟醸

純国産鋼鐵家具
不燃質
永久性
機械完備技巧優秀價格低廉
種目
家具什器全般・保管庫
ショーケース・衣服函
金庫室・書庫内部設備
日本鋼鐵家具製作所
本店及工場
本店營業所
大阪支店

全人格
凝つて
紳士の
頭上に
在矣!
ボルサリノ帽子
而して全身に溢る
清新温和の優越感よ
一九三一年型ボルサリノは全國
一流百貨店帽子店雑貨店に販賣

蛔虫においしくてヨクキク
今年も是非毎日曜にはお忘れなくお用ひ下さい
にせ物あり
鳥居印に御注意!
全國各薬店にあり
岩崎大海堂
セメン菓子
MADE IN JAPAN

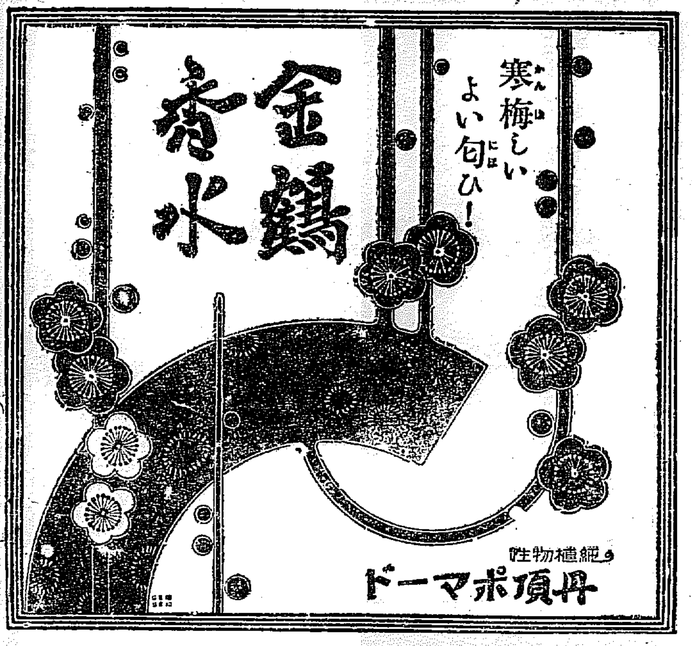
金鶴香水
寒梅しい
よい匂ひ!
純植物性
丹頂ポマード

登録商標
品質
優良
蜂メリヤス
蜂のシャツ
蜂のサルマタ
ミツバチ靴下
時報進呈
大阪・東區・南本町四
中川商店

月美人印
スタンプインキ
MOON-BEAUTY
FOR RUBBER STAMPS
VIOLET

ボクラの営養
ボクラの肝油
滋養強壮
肝油
眼鏡印
私らの営養
私らの肝油
ヴイタミンA及D含有量第一
大阪道修町 伊藤千太郎商店

總督夫人招待の ―恒例新年お茶の會―

齋藤總督夫人は十三日午後三時から總督府高等官夫人、同四時から府内有力者の夫人、同五時から在城外國人の夫人約四百名をそれぞれ倭城臺の官邸に招待して恒例新年お茶の會を催した

嚴寒も物かは 元氣一ぱいで入營
昨早朝龍山に着いた初年兵 けふ午後は入隊式

龍山特科隊の初年兵（野砲隊へ三百九十余名、工兵隊へ百五十余名騎兵隊へ百四十余名）と步兵隊幹部候補生および看護卒百四十余名は、十三日午前五時四十八分龍山驛着それぞれ兵營へ入つた。これらの初年兵は八日午後二時宇品から御用船開城丸に乗り十一日朝仁川着の豫定のところ、大吹雪にあふて行方不明說を傳へられるやら、六連島へ避難するやら大騷ぎして、漸く十三日朝龍山へ着いたもので その上零下十余度の嚴寒に脅かされたが、國防の第一線を承はらうといふつはもの丶卵だけに元氣なもので、風邪にかゝる者も少く、その上規律もあるので、各隊幹部は悦んでゐる。四百人近くも新しい家族を迎へた野砲隊では到着と同時にあたゝかいうどんでまづ腹ばし、次で朝食後は入浴させて體を洗ひ落させ、續いて身體檢査を行ひ、晝食は赤飯を喰ひ、副食はサツマイモ、タケノコ、ジヤガイモ、マキコ・ブ、カヅノコ、ミヅナの煮込みといふ御馳走、夜食は鯛の煮つけ、十四日は更に御馳走するはずである。同隊では十三日は午後一時十五分から林新任軍司令官の初巡視もあつて初年兵の意氣はますます昂つたが、十四日は午前中に御眞影奉拜式、午後二時から入隊式を行ふが、騎兵隊でも十四日午後二時から、工兵隊でも十四日午前十時からそれぞれ入隊式を行ふはずである

廢止される朝鮮步兵隊
兩中將以下 豫備役に編入
今日に至るまでに 幾變遷を經て來た

朝鮮步兵隊はいよいよ廢止に決定し、隊長李鴻根少佐以下將校六名下士卒約二百名も思出多い兵營に近く別れを惜むことになつたが、これと同時に朝鮮軍司令部附の趙性根、魚潭兩中將、金應善大佐、鄭、張、康、柳各中佐、金二等軍醫正、李一等獸醫、憲兵隊附の權斗榮大佐、高少佐はいづれも豫備役編入となるはずである

この朝鮮步兵隊は日韓合併當時に設置されたものであるが、兵そのものは以前からあつた。卽ち明治卅八年一月朝鮮の軍隊制度が統整されて京城には侍衛隊、親衛隊、親衛騎隊及び鎭衛隊が置かれ、この外に騎、砲、工、輜などの特科隊があつた。同年四月侍衛聯隊と親衛騎隊とを改編して侍衛第一聯隊とし、この外に徵士隊があつて、侍衛隊が主として武班の家筋の者を集めてゐるに對し、徵士隊は各地の壯丁を以て三大隊を編成してゐた四十年春 には侍衛第一聯隊と徵兵隊を第二聯隊と稱して侍衛混成旅團を組織したが、當時は水原、清州、大邱、全州、原州、海州、平壤、北青の各地にそれぞれ鎭衛の一大隊が置かれてあつた。同年八月武官學校と侍衛第二大隊及び侍衛騎兵隊の外は全部解散を命ぜられ、この侍衛大隊を近衛步兵隊、侍衛騎兵隊を近衛騎兵隊と稱した。これが現在の朝鮮步兵隊の前身で四十三年八月併合の結果 近衛步兵隊は朝鮮步兵隊と改稱し、その經費は總督府豫算から支出するが、監督の關係から朝鮮軍司令官の隸下に入り、親衛府職員は軍司令部附を命ぜられた。その後大正二年三月に至り騎兵隊は廢止、步兵隊も二ケ中隊に半減され、大正八年三月には李太王葬送が濟まされて德壽宮警護の必要がなくなつて、步兵隊を更に一中隊に半減して今日に及び、專ら昌德宮の守衛に當つたものである

何れも優秀な 模範青年ばかり
除隊後の活動を望む 軍司令部當局語る

右につき朝鮮步兵隊監督の任にある軍司令部當局は語る

朝鮮步兵隊の廢止は、存續の理由が減少したのと、總督府豫算緊縮の必要から行はれるもので、この財政緊縮にたゝられて職を離れる將校および下士卒約二百名に對してはまことにお氣の毒ではあるが、如何とも致し方のないものである。然しこれがため總督府から退職金十七萬圓を支出するばかりでなく、その就職口をも斡旋されるから何等問題は起るまい。下士卒の俸給は特務曹長七十五圓廿五錢又は七十圓、曹長卅九圓六十錢又は卅五圓十錢、軍曹廿五圓九十錢又は廿一圓六十錢、伍長十八、九圓上等兵十六圓一等卒十五圓、二等卒十四圓で被服を給與してゐるが、入隊志願者は毎年各郡及び面で資格、學力、性質等を調へて選選し、更に採用人員八十名内外に對して約四、五百人もある有樣で、それらの優秀な青年を更に教育するので、いづれも體格良好、思想堅實、學力も優れ、社會の中堅人物として恥しからぬ者ばかりでこれまでも歸郷後は巡査、面職員その他に就職して朝鮮人善導に努めてゐる。現在の下士卒もいづれも規律を重んじ模範青年の資格を備へてゐるが、除隊後は一層その良好なる體格、穩健なる性質優秀なる學力を以て活動して貰ひたい

歌會始
講師以下仰付けらる

【東京電報】勅題『社頭雪』を披講する歌會始めの儀は來る廿二日午前十時より宮中鳳凰の間において行はせらるることは既報の如くであるが當日の御儀に奉仕する榮ある諸役は十三日左の如く仰付られた

昭和六年歌會始講師被仰付　公爵　三條公輝
同　伯爵　德川達孝
同控被仰付　男爵　今園國貞
昭和六年歌會始讀師被仰付　伯爵　大原重明
昭和六年歌會始發聲被仰付　伯爵　庭田重行
同　男爵　西五辻文仲
同　子爵　長谷信道
同　男爵　金子有道
講頌被仰付（各通）

機體に故障を生じ 落下傘で降下す
兩搭乘者とも無事
耐寒飛行參加の所澤機

【平壤特電】太刀洗を發した所澤飛行隊の耐寒飛行參加機の中加藤大尉、岡部曹長搭乘機は十三日午後零時十分頃慶北高靈郡雲水面新同洞（高靈を距る二里）上空で機體の重要部に故障を生じた爲搭乘の兩氏は落下傘で降下し、共に生命には別狀なき旨航空會社平壤出張所に入電があつた

一機は 平壤着
雪の爲に何も 見えなかつた

【平壤特電】所澤飛行隊の耐寒飛行機の中小田曹長操縦、齋能曹長同乘の第三十四號機は十三日午後四時十分平壤飛行隊に到着した、小田、齋能兩曹長は語る

太刀洗を午前九時四十分に出發したが玄海では吹雪を受け又秋風嶺の上では雪の爲何も見えず僚機と別れて四十分間雲の上を羅針盤によつて飛んだ、京城はよく見え、その後は樂に飛んだ、上空の氣温は零下十八度が最低であつた

蔚山に不時着陸
太刀洗を出發の三機

十三日朝太刀洗を出發、平壤に向つた陸軍八八式偵察機三機は午前十一時卅分蔚山を通過したが、天候不良のため午後一時卅分蔚山に不時着陸した旨遞信局航空官に情報があつた。三機は今夜は蔚山に一泊することとなつたが不時着の理由は氣流がわるかつたためである なほ他の二機中の一機は午後二時四十分京城上空通過平壤に向つたが一機は別項の如く機體に故障を生じ兩搭乘者は落下傘で降下した

貿易風號消息を絶つ

【ハミルトン十一日發電】アメリカ飛行家マクラレン大尉およびハート女史の大西洋橫斷飛行郵便飛行試驗機『貿易風』號はアメリカ標準時十日午前十一時十五分ベルムダ島を出發、アゾレス島に向つたがその後消息なく非常に氣遣はれてゐる

ガンヂー派が 警官と亂鬪
各地の死刑に憤激 負傷者多數を出す

【ワーナ『インド』十二日發電】昨年五月（ショラプール）に起つた印度國民會議派の大暴動は死者二十五名、負傷百名を出す慘事を惹起しガンヂー派印度叛徒幹部四名は十二日當地で死刑に處せられた、これがため當地ガンヂー派は即日大示威運動をなし大衝突、負傷者千余名内三十名は生命危篤、猶同日各地にて死刑に憤激した民衆の大デモンストレーションが敢行され、警官隊と前後七時間大亂鬪を演じ、負傷百五十名、重傷九十名、檢束者三十六名の内婦人十九名まじつてゐた

溫突ボヤ

十二日午後六時二十分頃府内三角町八一番地李龍鉉方オンドルより發火したが直ちに消止む、損害僅に一圓位

火花散る 猛練習を續く
十七日を目ざして かるた大會

來る十七日午後七時から京津線で第十三回全鮮かるた大會を催すことに決定するや、この大會を目標に練習を積んでゐた各會では、一齊に色めき立ち、この

寒夜 にも拘らず、會員を勧誘して一層猛烈な稽古をはじめ物凄い緊張振りを示してゐる。一昨年、昨年と連覇して優勝した敷會では秋山、東久の幹部をはじめ會員總出で鐵道クラブに集り今年も必勝を期してゐる本年も優勝せんか優勝旗（綠旗）は永久に敷會のものになるので、大變な意氣込みである。九、十の

兩回 に亘つて連勝した秋風會は仁義洞八九番地の川口君の宅に集り、朝鮮一の大集團である敷會も大田、大邱、釜山各地の支部と連絡を取り大會に臨むべく、京城本部では南大門通り三丁目丸天の樓上で猛練習中である。鍋會は黄金町四丁目の青山女史邸で、あらゞき會は鳳山町の上田氏邸でこれ又火花散る

凄い 練習を行つてゐる、今回は例年と違ひ、十七日（土曜日）午後七時から競技を開始するので月曜の事務に差支へなく、著しく地方からの出場を喚起した模樣で、釜山鍊習會、大田千早會、鍋會、水原曉會、仁川連會、平壤美矢飛會、安東敷會、咸興鍋會、元山鍋會、鎭南浦鍋會等から

新進 老練を揃へて華々しく出場する樣子で例年にない盛會を豫想されてゐる

對座の氣分は 何とも言へぬ
秋風會 川口新

御社主催第十三回全鮮かるた大會も愈々目捷の間に迫り各會でも火の出る樣な練習が續けられてゐる事と思ひます、鍊道敷會の二年連勝、來る大會には是非でもあの榮ある優勝旗を永久にと秋山君を中心に練習が重ねられ、他會では今年こそは決して敷會にとらせるものかと、こゝにもまた練習が重ねられて大會當日は接戰又接戰の火花が散る事と思ひます、私の會では只今丁度運惡く御大三輪太郎君が病氣全快に至らず目下のところ專心療養中にてとても大會當日は出場出來ぬと思ひます、去年十月シーズンに這入りますと早速練習に入り、夏の疲れもよそにして鶏鳴を告ぐるころ練習をやめて家路につく事も珍しからず、只今のところ卑塚氏を始め美島、川島、後藤各中堅に、新進として日高、赤峰、藤井、松浦の腕も漸く熟し、物凄い程の進境を見せてゐますのでこの大會御大三輪君のなくとも優勝旗はどうしても秋風會への意氣込みでゐます。私として三輪君の出られぬ事は非常に殘念で淋しく思つてゐますが、幸に腕の揃つた選手がゐますので、淋しい中にも嬉しく心強く思つて大會にのぞむ心算りでありますが、倘本大會が年を追ふて回を重ねる毎に、新進として各會からの新しい鬪士が生れて、この朝鮮かるた會の爲めに邁進される事が何より心強く思ひます私も永い間かるたを下手ながらやつて來ましたが、更に角札を手にして相手の人と對座した時の氣分は、まだ勝負は別として何とも言へぬ氣分に浸ります、それは野球の選手がバツトをかたにしてボックスに立つた時、ランニングの選手がスタートの合圖を今や遲しと待つ時の氣分と同じだらうと思ひます。僅かにして各會の選手諸君と共に、格鬪選手としての來青期の大會開催でさうした氣分に浸る事が出來るかと思ひますと、只胸が躍動し大會當日を期待して待つてゐます（六、一、一二）

木浦の福永氏遭難

【下關電報】山陽線列車事件の犧牲者左の如くその後判明した

朝鮮木浦府榮町　福永平吉

州知事副官に就任の 拳鬪王タニー君

拳鬪から役人へ
巨財と美人を抱へ 拳鬪王タニー君が 州知事副官に就任

【ニューヘヴン（コネクチカット州）發】世界重量級拳鬪選手權保持者として世界に鳴らしたジーン・タニー君、拳鬪でしこたま儲けた巨萬の富と美しい細君を得て拳鬪界をきれいさつぱり隱退し、ヨーロッパに遊んで文豪バーナード・ショー翁を訪ねるやらギリシヤ、ローマの古代文明の跡をとふなどすつかり文化人になりすましたものだが、歸米以來こゝに二、三年鳴かず飛ばず世人から忘れかけられようとしてゐたが、今度コネクチカツトの新州知事クロス氏の副官といふいかめしい職に就て世間をアツといはした。腕つぷしではデンプシーもかなはない猛もの、用心棒にはもつてこいだが嘗てエール大學で學生にシェークスピアまで講じたタニー君用心棒だけにするのは酷だ。頭のタニー君も認めてやつてい丶。タニー君、今度は少佐の格で副官になつたのだ。コネクチカツト州新知事のクロス氏はエール大學に久しく教鞭をとつてゐた學者で、今度タニー君をその副官に推薦したのは嘗てタニーをエール大學に招きシエークスピアの講演をやらせた同大學の英語教授フエルプス氏で、タニーが副官になつたのはシエークスピアがとり持つ縁だともいへる譯だ。タニー君はこの一月七日から右州知事副官に就任した

榮えある歸城 盛岡で開催された氷上大會全國高等學校アイス・ホツケー戰において見事霸權を獲得した京城帝大豫科選手は十三日午後十時京城驛着元氣一ぱいで歸城した

夫婦喧嘩 耐久記錄
實に廿七年間
一九〇三年以來 連續的年中行事

【パリ發】犬も喰はない夫婦喧嘩を二十七年も繼續してその間親戚朋友は勿論法律の厄介までかけて僅々一刀兩斷の離緣をなし得ず愚図々々で今日に至つた因果な夫婦がある。しかも良人は現在判事の職にあるのだからその名を公にすることを見遁がし假にエツキス君と呼んで置くが結婚早々犬と猿程に仲が惡く遂に離婚訴訟が提起されたのは一九〇三年。卽ち今から廿七年前でその時調停者が仲に入つて一先づ訴訟を取下げたのであるが、それもホンの僅かの間、やがてまた喧嘩をオツはじめて破判沙汰、一日仲直りしてゐたのが又復離婚訴訟が出來セーヌ河畔のホテルに同棲生活、ところがそれも束の間また訴訟、又復示談といふワケで法廷を替へるとその數を知らず、かうした家庭爭鬪を繰返へす間に双方の辯護士が二人とも彼の世に逝いたといふ氣の長い夫婦喧嘩。最近またもや揉つたもんだの揚句の果にパリの法廷へ事件を持出し辯護士も主人の方がアンリ・ロベール氏を夫人の方がロベール・ローエル氏を新に立て丶爭つたのである。何しろ同棲廿七年で妻君の頭は半ば霜を置き、良人の方は更に老の波を額に刻んでゐたのはさもあるべきこと。併し今回は事件が却下されて取附く島を失つた形「やつぱり縁があるんだからも少し喧嘩はしませう」と妻君の方から妥協し、裁面のエツキス君も幾分諦つた態度で法廷を出る時には世間並に仲のいゝ老夫婦らしく腕を組んでゐたが、さてこの二人が果して天國へ行く前に夫婦喧嘩耐久記錄の作成を打切るか否かは一般に甚だしく疑問視されてゐる

大相撲
六日目勝負

【東京電報】

錦子灘（だしなげ）大汐
鏡岩（よりたおし）駒錦
吉野山（つりだし）伊勢濱
大島（二枚げり）古賀浦
沖ツ海（よりたおし）常盤野
肥州山（つりだし）雷ケ峰
常陸島（ひきおとし）綾浪
若瀬川（おしきり）瀬の里
外ケ濱（よりきり）劍ケ岳
玉碇（おしきり）宮川
太郎山（よりたほし）出羽嶽
幡瀬川（よりたほし）信夫山
錦洋（うつちやり）新海
朝汐（まきおとし）山錦
天龍（よりだし）高錦
玉錦（ひきおとし）和歌島
常陸岩（ひきおとし）清水川
武藏山（よりたほし）能代潟
若葉山（おひおし）大の里
宮城山（よりきり）綾櫻
打出し六時十五分

死傷百四十七名
山陽線列車顚覆事件

【東京十三日發電】山陽線事故の遭難者慰問のため鐵相代理として現場に急行した日淺旅客課長は十三日午前四時頃現場に到着したが午前十時半着鐵道省宛の同課長よりの公電は左の如くである

死傷者數は調査の結果死亡七、重傷八、輕傷一三二計百四十七名と判明、入院手當中のものは六十名手當後旅行繼續せるもの八十名である

なほ死亡者中身許不明の一婦人は福岡縣飯塚町森山フジ（二二）とて東京女子專門學校生徒と判明した

伊飛行艇隊
十一日ブラジルに到着

【バヒヤ（ブラジル）十一日發電】イタロ・バルボ將軍の率ゆる伊太利の飛行艇隊十一機はナタルより六百廿五哩を翔破し本日午後二時二十分（大西洋時間）當地に到着した

汽車のお醫者さん
大多忙の四百餘名 客貨車の診察に懸命

府内を東西南北と數千哩を疾走する機關車も汽車によつて夫々目的を達してゐる譯であるが、この汽車なるものが驛長、車掌、機關士さへゐれば動くものゝ如く世間の人は思つてゐるかも知れないが決してさうでない、既にお醫者さんがあつて完全に動いてゐるのである、それは檢車區といつて從業員がそれぞれ仕事につき鐵道局では檢車方、電氣方、修車方、車手といふ職名をつけてゐる、これ等のお醫者さんが客貨車の診察する病院を檢車區といつて府内に五ヶ所あり四百余名の醫員がそれぞれ勤めて八百輛の客車三千五百輛の貨車の診察と治療をやつてゐる譯である近頃のやうに腐へをつんざく如き酷寒が襲來すると車輪にも色々の病氣が流行、發熱を出したり手や足を折つたり中には臍まで ガチガチと凍るといふ有樣で人間の四百四病には一寸無い病氣さへ起すことがあるのでお醫者さんも大多忙を極めてゐる

營口の記念日

營口年中行事の一たるミスチエンコ枝隊逆襲記念日は例によつて十二日午後五時から地方事務所主催の下に公會堂において催された（營口）

サンベルト
海軍省指定工場
阪東式調帶合資會社
神戸市明和通二丁目
滿鮮代理店 京城驛前 サンエス調帶營業所
THE SUN BELT

不老長壽の素！ 健康の泉!!
美味！ 滋養!! 高級家庭飲料!!!
オミトーゼ
大瓶壹圓 小瓶六十錢
御使用の節は水又は白湯に四倍にのばしてお飲み下さい
△肺結核に惱む人……△肺結核や早晨下痢（神經病）に惱む人……
△男女仲力不足の人……△多年の喘息に苦しむ人……
△蒼世美容を望む人……△男女性機の弱い人……
△產後病後に衰弱した人……△常に腹痛の起り易い人……
△營養不良の人……△消化不良の人……
△延命長壽を求むる人……△身體の强健を願ふ人……
△貧血を起して居る人……△生來虛弱な人……
△時々氣を失ふ人……△精神彰々とする人……
△頭痛肩挑痛に苦しむ人……△神經衰弱にかゝつた人……
オミトーゼは深山幽谷から發見した高山植物の特殊成分のみを永年苦心の結果分離摘出した美味滋養補精強壯兼備の天然果汁で一家團欒の高級飲料であり……原料果實は古來左記の人々に激賞愛用せられつゝあります
地方特約店御希望の方は御申込次第御用命に應ず
朝鮮咸興府大和町三丁目 オミトーゼ合資會社
電話四五九番 振替京城一九二三番 電略（オ）又ハ（オ）

せんそく せき 喘息エキス
死ぬ苦しみの喘息も一服でケロリ せき位なら忽ち奏効
（全鮮有名藥店にて販賣）
最新學理による 効果本位 安全無害
代理店 王□合名會社

南滿洲鐵道株式會社設立
南滿洲工業專門學校 生徒募集
詳細は十二月二十九日官報參照

株式名義書換停止公告
一月二十五日ヨリ第貳拾四回定時株主總會終了ノ日迄株式ノ名義書換ヲ停止ス
昭和六年一月
東洋拓殖株式會社

かみゆひ 洋髮 美容學校

洗練 京城荷札
本町四丁目

巡査
日本警務學會

文化長持 赤玉フトン袋
婚禮 保存 旅行
蒲團袋
大和屋總本店 奈良市押上町 振替大阪七二四八九

小兒のせきに チミツシン
味は蜜の如く甘く、小兒は喜んで服用を好み、全く無害なり
百日咳の治療と豫防に卓効ある本劑は小兒の一般咳嗽にも盛んに賞用せらる
特に就寢前に與ふる一匙は快き安眠を得せしめ頓挫的に咳嗽を快癒する効あり
一瓶一圓八十錢 試用小瓶もあり 藥店にて販賣す
東京日本橋區本町 株式會社 田邊元三郎商店

年數御耕談
恩給金融 誠實第一 親切第一
森田耕

特別案内
はい病 毒專門 りん病
和田醫院

三越 商品券高價買入
恩給
熊本
恩給
看護 婦及見習看護婦入用
ほね つぎ
ラヂオ
看護 婦及見習募集
至急
女中

京日案内

華やかな颱風 【94】

福田正夫作 野崎貞雄畫

目醒め（一）

夜！歡樂の夜！カフエー・パロットには相變らずエロとジャズの渦が渦巻いて居た。皆申し合せたやうに熱病のやうに醉つぱらつて居る客の顏には、何の惱みも何の苦痛もないものゝやうにそれ〴〵に上機嫌だつた。その間を華美に着飾つた女給達が金魚のやうに身輕に泳ぎ廻つて居る……。そして其の中でも一際目立つて人の目につくのは言ふまでもなくパロットの女王ユリヤだつた。

彼女は今夜はいつになく浮々して居た。そして誰彼の差別なく愛嬌の顏を見る度に、胸のうちに湧き上つて來る悦びを包みきれぬもののやうに

『私、今夜は嬉しくつてたまらないのよ』

と言つては空いて居る椅子に腰掛けた。

『そんなに嬉しいんなら、お祝ひに一杯飲みたまへ』

若い元氣のいゝ客は、早速自分の杯を飲みほしてユリヤにさしながら言つた。

『ねゝ。いゝわ。大いに飲むわよ今夜は――』

そして彼女は若者にさゝれた杯を一息に飲みほした。

『ブラボオ！おい、我等の女王は一息に飲みほしたぞ』

『飲ませろ〳〵もつと飲ませろ』

『ねゝ、飲むわよ。いくらでも――。私、今夜は嬉しくてしやうがないんだから……』

『よウし！俺達僕も飲むぞ。ユリちやんが嬉しければ僕も嬉しいんだ。だから、僕もユリちやんのために大に飲むぞ』

『有難う。私、あなたが大好きだわ。私のために喜んでくれるなんて……。さア、握手しませう』

『よウし！握手だ』

ユリヤは若者の手を堅く握りしめると大きく強く振つた。皆はそれを囃し立てた。半ば羨ましさうに、そして半ば妬ましさうに…。

『諸君！』ユリヤに握手をされて有頂天になつた若者は、椅子から立ち上ると演說でもするやうな口調で言ひ出した。『我々はユリヤ孃が今夜の如く心から愉快さうなのを曾て見たことがありません。なるほど彼女は女王の如く氣高く百合の花の如く美しくはありましたが然し何となく近よりがたいところがありました。然るに今夜の彼女は曾て我々が見たことのないほど愉快さうです。私はそれが嬉しい。といふことは、とりもなほさず我々の喜びでなければなりません』

『異議なし！』

『贊成！』

『だが、かうなると何が彼女をそんなに嬉しがらせたか？を糾明する必要があるね』

『さうだ〳〵。そして場合によつちやうんと騒らせなくちや――』

『ねゝいゝわいくらでも騒るわ』

『おや、豪氣ぞ〳〵。何も言はねえ先から騒る氣になつて居やがらア』

『だつて、騒る位のことはちやんと豫備の上なんですもの……』ユリヤは何杯目かの杯に靜かに口をつけながら、澄み切つた聲で言つた。『私はね、私、生れてはじめて戀といふものを味はつたの』

『ほう？ほう？』

『しかもそれが、昨夜會ふまでは自分でもそんなに愛して居る人とは知らなかつた人なのよ。でも私生れてまだこれほど人を戀しいと思つたことはないわ。私、こんな氣持ははじめて味はふ氣持だわ』

『ダアー！』

聞いて居た若者達は、今までの元氣は何處へやら、皆あてられて椅子の上でのびてしまつた。

『駄目よ、今ッからそんなに參つちまつちや』

『まだあるのかい？』

『ねゝ。まだ〳〵澤山聞かせて上げるわ』

『あゝあ。僕はもう醉りたくなつた』

『駄目。歸さないわ。もうその人が來る時間なんだから、それまでは歸さないわ』

『おや〳〵。この上その人を拜まさうといふのかい？そりや餘り殺生だよ』

『だつて私のためにほんとうに喜んでくれるのなら、その位のこと當り前ぢやないの』

ユリヤは清彦を待つ喜びに一杯になりながらさう言つた。

圍碁新局（一）

先二先先番 向井一男（四段） 藤原蒙虎（初段）

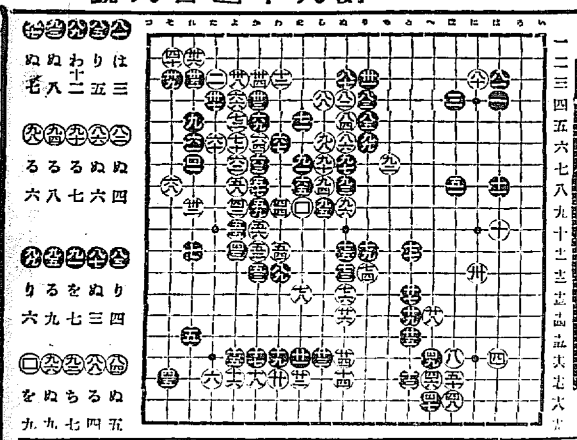

讀者らん

▲私は教會を必要とする者であります。しかし現在の教會は神の聖旨に應つてをらないやうに思はれてなりません。神聖なるべき祈禱會の前後に人の惡口をしたり、同志が集つて互に他方をけなしつたり事ある毎に寄附金を募つたりしてはいやな氣持になります。私は大理想としては昔の使徒達のやうに全財產を持ち寄つて只神にのみ仕へる教會が欲しいのでありますが現在の小理想としては、金を多くつかはないで集つただけでやつて行つて眞に神樣の惠られる教會を作つてたがひに慰め互にはげまし共にいのりたいと思ひます。五人でも十人でもけつこうであります。この種の企てがありましたら私も加へて頂きたいと思ひます（四人組）

▲『朝鮮憲の一年』は頗る興味深く拜讀してをります就ては筆者の現住所、何課に勤せらるゝや、失禮ながら御職業を本欄で御知らせ下さらば幸甚の至りです（一初心者）

▲住所府內和泉町八、ホトトギス深城大出文學士學務局勤務（係）

▲九日の音樂狂係私も同じ希望をもつてをりますが若しそういふ集りが御座いましたらば御知らせ下さいませんか（寬龍二〇番櫟內一七番）

▲十二日附ラヂオファン氏上何らぞ御出で下さい。未だ商業四年ですが今年で五年目です。相當の計器類所有してゐます。ラヂオファン生に限らず御出で下さい。學生なので午後六時以後です。家が判り難いから一度手紙下さい（普通山鍋町十三小林俊）

▲木山孃へ忠南大田本町一丁目八十番地澤野透で御在います（忠南九州男）

▲永年私の店に居りました實直な鮮人（。）料理も留守番も致します何事にも器用で剛法な男、御傭ひ下さい（元主人龍木三六八）

▲今より五年前總督府醫院外科に勤めてゐたヤギシタさんの住所は何處ですか（安國洞生）

▲邦文タイプライター無料教授します。希望の方は御出で下さい（太平通二ノ四四行政學會渡口）

▲十一日東亞俱樂部近所にて錢卓包を御拾ひ下さいました方よ御厚情を感謝致します（黃金町五、一七九山田高子）

今日の新刊

（警務局圖書課）

和文部 朱島（新年號）中村立誉▲內外事情（一月號）柳川勉▲德光（第三卷十二月號）高橋喜代介▲朝鮮之衛生（第八卷第一號）大山湖南▲法輪（第一號）横山惠正▲慶北警察報（一月號）八木信雄▲朝鮮鑛物月報（第十二號）中野齡藏▲蔚山二七週報（新年號）米井三郎▲芳生（第三七號）池田喜六▲朝鮮旅館協會報（第四號）新田利兵衛▲經濟及統計（第二八號）河野可證▲朝鮮要報（第一三七號）中津忠誠▲土地と信託（第十號）川畑俊雄▲帝國興信商鮮內報（第三四二號）後藤武夫▲家庭寫眞帖三浦直記

鮮文部 解放（第三卷第一號）林中玫雨▲鐵筆（第二卷第一號）仁植▲囹圄之明雅森齋▲星（第四十三號）朴禅範▲多情多恨（同再版）同人▲美人の最後（同）金東紹

出版界

▼商（二十錢）京城林町二七二朝鮮文畫社（月二回）發行▼大久保眞敏商店商報（一月）京城黃金町三當商店發行▲こころ（一月）東京市外代々木山谷一〇八精神社發行（十錢）▼朝鮮鐵道協會々誌（一月）京城古市町四三その會發行（五十錢）▼向上之青年（一月）東京神田一ツ橋通町二一教育會館帝國文化協會發行（二十錢）▼浮明（一月）京城本町三の五〇開教院發行（十錢）▼日本弘通宣傳（元旦）東京々橋銀座西三の三共社發行▼日本學校衛生（一月）東京牛込築土寺町二〇大日本學校衛生協會發行（四十錢）▼服裝雜貨商報（一月）東京日本橋蠣殼町三の一二共社發行（四十錢）▼勞働時報（十二月）社會局勞働部▼京城公立中學同窓會員名簿（五年度）▼京城通報（一月）朝鮮商路協會發行▼土木建築雜誌（一月）東京神田錦町アノチシビル社發行（六十錢）▼朝鮮銀行統計月報▼朝鮮之水產（一月）京城長谷川町一一共會（二十錢）▼健康（一月）慶尚北道警察部衛生課內朝鮮公衆衛生保健協會發行（十錢）▲航空海防（一月）本宮民谷市政會海防義會發行（二十錢）▲朝鮮鐵道一班（朝鮮鐵道協會々誌臨時增刊）京城古市町四三朝鮮鐵道協會發行▲局友（一月）京城漢江通十九鐵道局友會發行（十錢）▲朝鮮醫藥會々報（一月）京城南米倉町四朝鮮醫藥會發行（三十錢）▲朝鮮鐵業會誌（十二月年四回發行）京城府大倉町四朝鮮鐵業會發行（一圓）▲海（一月）大阪商船株式會社▲朝鮮の商界（一月）京城商大商學部發行（二十錢）▲朝鮮藥業（一月）釜山大倉町二の二朝鮮藥報社（十五錢）▼無盡通信（一月）東京神田一ツ橋通町三全國無盡集會所發行（三十錢）▼早稲田學報（十二月）▼教育時報（一月）東京麴町三番町六三開發社發行（十八錢）▼自然（一月）致誌主宰尾山篤二郎氏（六十錢）東京市外千住町柳戸（中組一七八）米倉方自然詩社發行▼演人（一月）『萬葉集庭園の研究』秀夫『短歌形成の生命』新學（五十錢）京城太平通その社發行▼朝鮮（一月）俳誌（二十五錢）釜山大廳町三ノ八その社▼山椿（一月）俳誌（二十錢）江原道長箭その社▼イチゴ（一月）俳誌（十錢）光州黃金町三三その社▼背流（一月）俳誌（二十五錢）京城南米倉町二〇五その社▼月刊撫順東七条通三三その社（二十錢）▼暗韻世界（一月）大阪北區曾根崎町一ノ一その社（二十錢）▼久木（一月）京城府外新堂里二一〇その社（三十錢）▼文藝抗爭（新年創作選出號）『創作八篇』松魚、孟彦、三二郎、西、公正、宗勳、浩三、新八『文藝時評』政尾（二十錢）東京市外龍野川田端八〇〇その社發行▲謠曲新報（一月）（三十錢）東京四谷大番町二四その社發行

演藝案內

中央館 マキノ 帝キネ
十二日ヨリ四晝夜特別大興行 メトロゴールドウイン超特作映畫 ウイリアム・ニール監督作品 總天然色 狂波怒濤荒れ狂ふ北歐の大海洋を舞臺として起る十世紀末葉の海賊全十卷 雄大無比の大作 ダグラスの海賊を凌ぐ大傑作 ドナルド・クリスップ氏 ルローイ・メーソン氏助演
マキノプロ超時代映畫 監督根岸東一郎作品 **鬼薊就縛** 全九卷 櫻木梅子主演
マキノプロ超現代劇 **潜行戰術** 全六卷 東郷久義 淺間昇子主演 中根龍太郎 秋田伸一 原澤子助演

京龍館 東亞 キネマ 新興
十二日より大泰仕料金 階下大人三十錢小人二十錢 階上大人四十錢小人三十錢
東亞キネマ興發存亡の大映畫 原作九條武子夫人 **無憂華** 九條武子夫人の典型と仰がる生涯を描ける
吾こそ大王 ワーナーブラザース特作 大喜劇
主演 ドロシー・マツケイル ジヨージ・シドニー

浪花館 女流演藝界の花形 二代目 京山愛子 改め **合同大一座**

朝日座 本町三丁目 電話本局三六八番 一月十二日より 京阪女歌舞伎一座合同大歌舞伎 **中村芝三郎** 一行 **嵐菊香** 入場料 金五十錢均一 小人三十錢均一

喜樂館 日活 **花婿百萬圓** 全十卷 **興亡新撰組** 前後篇 十二卷

東亞俱樂部 十二日より三日間上映 **女來也大會**

大正館 九日ヨリ超特加大興行 **キツト** **莉の冠** 十卷 **旗本退屈男** 十卷

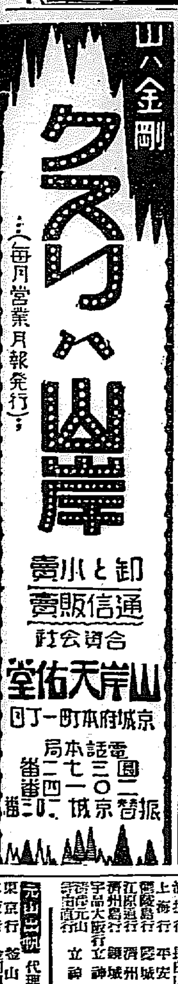

シヤリング工場 解體 鐵板 古船 寸法 ウエス 麻袋 各製 鐵切銅類 肥料 原料 油種
安價なる包裝を御利用下さい
急告 鑛石入麻袋 古セメント袋類 加工改造
平壤府飛行場通江岸へ一丁
當所石治商店
長距離電話一〇二番
支店 元山府壽町一八

本店 京城府南大門通一丁目十四番地
振替口座京城二六〇番
株式會社 漢城銀行
取締役會長 白完爀
專務取締役 堤永市
支店 南大門、東大門、西大門、本町 水原、大田、大邱、釜山 開城、平壤、平壤大和町

內科 小兒科 本田病院
京城黃金町三丁目永樂町通り
院長 醫學博士 本田建義
入院隨意

總督府認可 京城第一自動車學校
創立大正八年 朝鮮唯一ノ正式學校
京城黃金町六丁目（新設院前）

船舶出帆

辰馬汽船仁川出帆
大阪行 群山丸 一月 日
大信丸 一月 日
喜春丸 一月十五日
仁川代理店 朝日組回漕部 仁川本町四丁目

大阪商船汽船出帆 仁川支店
神戶大阪行（群山木浦經由）
横濱東京行（門司名古屋經由）
鹿兒島三角行（長崎經由）
大連行
鎮南浦行

鳴谷汽船出帆
大連行 一月 日

仁川發 鎮南浦發 仁川發 （代理店 日鮮海運株式會社）

尼ケ崎汽船仁川出帆
○群山、鎮南 正生丸 一月十四日
○阪神 第三盛運丸 一月 日
○群山、阪神、大阪 玉榮丸 一月十六日
○群山、大阪 赤城丸 一月十八日
○群山、阪神 百福丸 一月 日
○群山、阪神 伏見丸 一月 日
大東丸 一月 日
尼崎汽船部岡崎汽船代理店 高杉商店回漕部 仁川海岸町（電話五九〇番）

定期出帆 朝鮮郵船
博多航路（博多行） 芝浦丸 二月三日 仁川發 西鮮各港經由博多行
金剛山丸 一月一八日 雄基發 北鮮各港經由博多行
清津雄基航路 咸北丸 清津發 毎日午前十一時 雄基發 同日午後五時四十分 清津着 日午後十一時 雄基發 翌日午前五時四十分
定休日 一日、十一日、廿一日

仁川出帆 代理店國際通運支店
東京行 天安丸 一月一七日
大阪行 淡江丸 一月一四日
鹿兒島三角行 福南丸 二月二日
安東大連行 登寧丸 一月二三日
釜山上海行 平安丸 一月一九日
鎮南浦行 福南丸 一月一八日
海州行 はくてふ丸 こたか丸 毎日午前九時半
木浦行 昌原丸 一月二一日

木浦出帆 代理店國際通運木浦支店
東京行 天安丸 一月二〇日
大阪行 芝浦丸 一月一五日
濟州島行 一月一六日
多島海行 一月二一日
仁川行 昌原丸 一月一六日
釜山上海行 平安丸 一月二〇日

釜山出帆 取扱店大池回漕店
東京西鮮 長壽山丸 一月十五日
東京北鮮 天安丸 一月二二日
大阪西鮮 芝浦丸 一月二一日
大阪北鮮 金剛山丸 一月一七日
長崎三角 福南丸 二月五日

元山出帆 代理店國際通運支店
東京行 登山丸 二月二日
大阪行 金剛山丸 一月二一日
大阪行 春川丸 一月一三日
▲右之外各地共臨時臨時船ヲ配船致シ船腹ノ調達ヲ取計ヒ居候

日本郵船出帆
歐洲行 香取丸 一月
桑港行 一月
濠洲行 賀茂丸 一月

朝鮮郵船出帆廣告 扱店釜山本店
麗水行（急行） 毎日午前十時半
麗水行 各港寄港 毎日午後一時
木浦行 各港寄港 毎日午後八時
馬山行 各港寄港 毎日午後八時
統營行（急行） 毎日午前九時
浦項行 各港寄港 毎日午後十一時
左通行 各港寄港 毎日午前九時半

木浦出帆 扱店木浦支店
釜山行 各港寄港 毎日午後八時

朝鮮郵船株式會社 京城府南大門通り
釜山支店 元山支店 仁川出張所
京城代理店 國際通運